在中華郵政[illegible]
優益之報紙　第一張　第一版

THE REPUBLICAN DAILY NWES

民國日報

中華民國十九年四月八日（星期二）

館址上海山東路二零二號
電話　營業部一四八一六號　編輯部一七四六八號
有無線電掛號　三〇四六　一七八二五
第五千零二十六號
今日三張半售大洋三分五厘

定報價目

中國境內每一月洋一元一角　三個月洋三元二角　六個月洋六元三角　十二個月洋十二元　國外報費每一月洋二元六角　三個月洋七元七角　六個月洋十五元三角　十二個月洋三十元

廣告刊例

▲特等新聞下欄三行起碼每日每行洋七角　▲頭等二行起碼每日每行大洋一元五角　▲後幅長行三行起碼每行一元　▲緊要分類短行每[illegible]　▲普通[illegible]　每一位一英寸每日洋七角七分

交通銀行辦理信託業務啓事

本行為發展全國實業之銀行、負有助長公衆生業之職責、比年以來、通商大埠、房地產事業之發達、國內外債券發行之增加、利益既優、投資者衆、惟是房地產之賣買、手續至繁、處理未週、易生糾葛、債券之還本付息、期限極嚴、檢點不清、動遭損失、加以盜風未熄、險象環生、舉凡契據之保管收藏、證券之往來交割、隨時隨地、患不勝防、資本之家同深遺憾、他若平民生活、恒產無多、節省勞薪、用權子母、而各銀行普通存款章程、率多拘束、定期則存息較厚、而存數不可零星、活期則存數可以零星、而存息又薄、欲求辦法之一切合算、又慮存款之不盡安全、儲金之人、每感不便、凡此諸端、皆足以影響公衆事業之發達、莫由促進公衆生業之繁榮、本行有鑒於此、特遵照國民政府製定本行條例第八條第六項之規定辦理、信託業務、舉其要者(一)各種儲蓄(二)各種公債庫券股票等之保管及代取本息或代理買賣(三)房地產之經管及代理買賣，(四)辦理其他一切信託業務　總之訂息從優、取費從減　另備詳章、容再刊布、倘承委託、毋任歡迎、

中國銀行召集通常股東總會廣告

查本行章程第四十五條通常股東總會每年於總行所在地開會一次由董事會召集之本屆通常股東總會刻經董事會議決定於五月十日在上海開會假香港路四號銀行公會為會場各股東具有章程第四十九條規定之會員資格者（自開會日起算在六十日以前註册繼續有十股以上之股東）務請於會期前親持股票至本分支行驗取到會執據並希於開會前五日起至開會前一日止至總行報到換取入場券以便到會如因事故不能到會得於驗取執據後連同委託書交由到會股東代理除另函通告外特此廣告

上海中國銀行添辦證券保管

近年來國內外債券發行日增以基金之穩固利益之優厚投資者頗不乏人惟在近今盜風日熾之秋賣買交割途中攜帶殊多危險即平時收藏亦費周章因有以置之於各銀行保管庫內者未嘗不穩妥安善祇是收取本息啓閉既費手續且人事日繁每不能於到期之日即行收取現款致坐耗利息甚有因失時而歸無效者甯非憾事本行經理國內外公債事宜垂二十年具有經驗用敢本服務社會之精神應時代之需要特添辦一證券保管一部以利公衆無論國內外發行之公債庫券以及公司股票道契之屬均可交存敝行代為保管由敝行發給正式保管收條憑以提回原件取費極廉按期代收本息不再收手續費用如係存戶尚可如期即予收賬倘欲轉讓敝行亦可代行交割祇須更換保管收條不必以實際證券相授受手續簡便安全萬分匪特不致坐耗應享之權利又得免除意外之危險區區微意尚祈垂察規則附後

上海中國銀行證券保管規則

第一條　凡下列各項有價證券本行均可代爲保管(甲)國內外發行之各項公債庫券(乙)各國發行之各項公債(丙)中外各公司股票及公司債券(丁)上海道契

第二條　凡以上項各種證券委託保管時應由委託人留存印鑑正副各一份以憑日後取回原件或轉讓時核對之用

第三條　本行收受保管品後出給保管收條爲憑

第四條　保管費之徵收每交入證券面額千元收費一角萬元一元多則類推不及千元者亦以千元計（倘係十元以下小票因手續繁重酌量加收）上項保管費均於塡發保管收條時收取之惟委託人因過戶或提回一部份保管品而請求調換新保管收條時不論票額多寡每張祇取手續費洋一角不再收取保管費

第五條　凡本行收受保管之各項證券均可代為收取本息不另取手續費惟有因收取而發生之費用仍須由委託人負担歸還　凡委託本行代收本息之庫券等到期均由本行代為收取另行存儲一面由本行通知委託人隨時將保管收條送行批註方可付給現款如係存戶於批註後仍得照原期收帳

第六條　委託人提取保管品全部或一部份時應將保管收條繳還本行並於收條背面蓋用原存印鑑

第七條　委託人如將存行保管品轉讓於他人時祇須於保管收條背面蓋用印鑑交與受讓人向本行提取或過戶換立新收條惟過戶須讓受人另備新印鑑正副各一份以憑辦理

第八條　委託人之印鑑或保管收條遺失時應立即通知本行挂失一面登報三天聲明作廢經兩星期後如無糾葛可覓妥保出具保證書經本行同意然後再送新印鑑或補給新保管收條惟每紙須納費一角倘本行在未接到掛失通知以前已為人冒領去者本行不負責任

第九條　保管收條經本行許可得作為本行押款之抵押品

第十條　委託人如因路遠不便[illegible]保管品送交本行特可就近交本行各辦事處先取臨時收條隔日換取本行正式保管收條至提回原件及代收本息等本行各辦事處均可代辦

第十一條　上項規則遇有修改之必要時得隨時修正之

上海中國銀行黃浦灘路二十二號　南市辦事處小東門大街五十七號　虹口辦事處北四川路六十四號　八仙橋辦事處麥高包祿路一百十五號　電報掛號六八五五　(完)　電話六〇三七一　本行及各辦事處一律通用

莊票等被刦聲明作廢

本號夥友以本月七日上午十一時行經公共租界新垃圾橋南堍西藏路突遇匪徒被刦去現鈔及莊揩莊票支票等當即報捕房請求嚴緝在案所有被刦去莊揩莊票支票等除已分頭向各莊行號掛失止付作廢外特再登報聲明下開各件如有發現以及中外人等拾得者概行作廢希各界注意切勿收用是要計開莊揩八扣信裕莊一扣晉太莊一扣實祥莊一扣五豐莊一扣福源莊一扣同餘莊一扣恆大莊一扣莊票九張元成莊第二千六百〇四號四月八日期元五百十七兩二錢五分又第二千六百〇五號四月十一日期元二百五十八兩又永孚莊第一千二百七十一號四月十四期元二百五十七兩三錢七分五又致和莊第二千三百五十四號四月十五期元一百念八兩八錢七分[illegible]

人生在世，一入光明之路，則志氣舒泰，事事具皆樂觀，而精神亦因之奮發。光明之路者非他，有希望，無阻礙，愈向前進，希望愈大，凡儲戶之儲蓄於本會者，即有此結果也，積少成多，會滿既如數還本，每月開獎，又有意外收入，如今入會儲戶，已有九萬餘全會，本月特獎已達四萬八千餘元，一二三四等獎，每種已各有四十八個，如是日益前進，而前途日益光明，誠為近年來不可多得之途徑，甚望世之識者，勿入歧途，速來本會入會，以就光明之路，此佈

詳章函索即奉　上海法租界愛多亞路七號　萬國儲蓄會啓

胡卓林啓事

因林經理新北門內德和永茂和華洋雜貨店務於上年經理績溪常州各地春茶營業失敗曾經託人向各債權分類變將現存底貨暨一切等變賣撥還已於上月二十四日二十八日本月一日二日四日分期開會磋商成數幸蒙多數債權同意北錢兩帮已照支配成數將次介出多數附股[illegible]帮亦完全允可即東莊西北國貨三帮亦經介出多數何有延宕之可言有何詐欺之可言藐視債權非林所敢出此謹此聲明

義成商行經理徐湘波緊要啓事

啓者本行因收束善後事宜於本月二十一日股東會議[illegible]湘波[illegible]轉託[illegible]代表[illegible]各股東以[illegible]對本行向有不法行為且手續未清一致反對用特登報聲明湘波[illegible]之委託書作廢此佈

漢藜公司遷移廣告

本公司出品之鍾靈汽壓印字機印刷簡捷攜帶便利大為社會人士所歡迎日來各地紛來定貨爭購本公司因鑒於原有四川路之舊址不敷應用茲定於四月十號遷至望平街一六一號開張營業諸君如蒙惠顧請至新店接洽為荷

上海漢藜公司謹啓

上海新新有限公司股東年會公告

茲訂於十九年四月念七日上午九時在本公司酒樓舉行第五屆股東年會報告十八年結及討論變更章程增加股本進行計劃議案並選舉第五屆董事暨監察人所有選舉票候選人名表委託書議決票入場券等已隨函交郵局寄呈屆時務希駕臨指示一切如不投票又不到會則當日選舉結果及議決各案概作默認有效務請注意自登報日起照章停止股票過戶特此通告

上海新新有限公司第四屆董事會謹啓　三月念七日

上海特別市麵糰同業公會通告

本會自奉上海特別市商人團體整理委員會指導將原有麵業公所改組名稱為上海特別市麵糰同業公會一切手續業已完備定於本月八日下午二時假座天后宮橋北首總商會會場開同業大會選舉職員除分函外特再登報通告各會員務須准時到會

籌備主席委員羅海濤　常委夏福玉　吳雲卿　柯雲山　石化書　張霖臣　仝啓

大昌永記紙號啓事

本號自本年三月十日改組後於以前用本號名義替人作保等情一概無效特此聲明

長沙普益公商號緊要啓事

自民國十七年集股創設[illegible]名普益商號因內有一部分股東無意營業將[illegible]退去前任經理陽玉泉另有高就現新任經理劉德生接辦內部完全改組自登報日起所有前任經理陽玉泉任內欠人人欠各股東一切手續均歸前任經理陽玉泉理楚不與新任經理劉德生相涉特此登報聲明

全國教育會議出席會員公鑒

全國教育會議定四月十五日至二十二日在首都舉行本會以大行宮中央飯店三層樓為會員住宿之所（住宿期間自四月十二日至二十四日止但以不住南京之會員為限）除於[illegible]日派員在下關車站輪埠招待各會員外所有上海下關浦口等處招待事宜特託京滬兩特別市教育局指定專員分別擔任各會員到京後請攜帶證明文件到成賢街十號教育部內本委員會招待科塡註報到表以便致送符號證章等件特此通告

全國教育會議籌備委員會啓

新北門內德和永茂和華洋雜貨號各債權人公鑒

全會召集東莊西莊國貨三行開會討論取一致對付方法務望各債權居時派員帶債票到會出席以利進行事關利權幸勿觀望特此通告

茲因該店東兼二號經理胡卓林存心不良意圖欺詐藐視債務延宕不理殊非正當辦法爰定本月八日下午二時在華洋雜貨聯益會

山東路源泰里三百九十一號華洋雜貨聯益會　債權團公啓

華商屈臣氏汽水股份有限公司召集股東常會通告

本公司定於國曆四月念六日下午四時在上海江西路四十八號總發行所開股東常會報告上年營業狀況及帳略並支配股息選舉董事監察人屆時務請我股東諸君惠臨除函告外特再通告尚希公鑒為荷

大通仁記航業股份有限公司召集臨時股東會公告

本公司茲有緊急重大事件亟須開會議決定於國曆四月二十七日（星期日）下午四時假座九江路愛字十一號公用事業聯合會舉行臨時股東大會改選董事監察人及修改公司章程屆時務乞撥冗駕臨與議倘因事不能出席者請託代表到會前十五日內股票停止過戶合併聲明此告

上海四明商業儲蓄銀行發息廣告

啓者本行上年份決算各項帳目及支配股息紅利案業經董事會議決擇於四月二十日起發給股息紅利併附帳略請各股東持股票來行收取為荷

閘北水電股份有限公司召集股東常會公告

本公司定於四月二十日下午一時在西藏路甯波旅滬同鄉會開第六屆股東常會報告十八年份營業狀況並改選監察人除將入場券及委託書分寄外特此公告

上海中國華成烟草股份有限公司召集第七屆股東大會通告

本公司第七屆股東常會現定於四月十二日（星期六）下午二時在西藏路甯波旅滬同鄉會二樓演講廳內開會報告上年底帳略暨營業狀況並改選董事及監察人除專函通告各股東外特此登報公告再自登報日起至開會日止照章暫停股票過戶合併聲明

董事會謹啓

甯紹商輪股份有限公司開第二十一屆股東常會

本公司定於國曆四月十三日（星期日）下午二時假西藏路甯波旅滬同鄉會演講廳開第二十一屆股東常會報告上年營業狀況收支帳略及改選監察人等事凡我股東務希於四月一日起至開會日止每日午前九時至十一時下午二時至四時憑股票至本公司領取入場券選舉票議決票等屆時並希蒞會為盼再照章自三月十四日起至開會日止停止過戶註册惟掉換新股票者照常辦理合併聲明

甯紹商輪股份有限公司董事會啓

聞

不孝紹基等不自殞滅禍延

顯妣吳太君痛於中華民國十九年二月二十四日戌時壽終津寓內寢享年六十一歲不孝紹基等奉侍在側親視含殮

京滬聞電星夜匍匐奔喪先後遵禮成服謹擇於四月十日奉移本埠特別一區容安別墅暫厝再行擇期安葬哀此訃

孤哀子　黎紹基　紹業　泣血稽顙

孤哀女　紹芳　紹芬　泣血稽顙

齊衰期服孫　肖[illegible]　泣稽首

黎前大總統德配吳太君逝世現諏於四月八日九日在天津英租界十四路本宅受弔恐訃未周特此通告

如蒙賜唁請交四川路七四號中興公司代收

黎宅司書謹啓

上海雜糧油餅同業公會感謝袁局長及金所長

本會會員裕泰行經理楊君勳卿於四月二日午後六時在南市小九華路被綁一案經袁局長偵查後當晚即由金所長將楊君從匪窟救出安全歸家綜計破案不及二十四小時辦理神速得未曾有非袁局長金所長之賜不浸感恩之餘用特登報鳴謝尚希公鑒

無錫祝有青君鑒

閣下四月二日在民國日報質問委託吳鼎律師代表登報聲明之用意函本會極為明瞭既要見詢再答復如左查閣下所組織之法團無論如何情形總須依法辦理經股東會及報告賬目等閣下均不依法[illegible]

藍坤啓

京滬鐵路工務處招標通告

本路現擬招人承包下列三項工程如已註冊之包工中有願意承包者每項應備圖樣及說明書保證金等十元於民國十九年三月念五日後至上海新民路鐵路口東段工務處領取圖樣及說明書等茲定於四月七日下午三時在東段工務處當衆開標所有標函應於開標日前送至東段工務處投標人得將圖樣繳還換取保證金特此通告 計開（一）鋪砌常州站貨棧（二）擴展上海北站衛生[illegible]（三）建築奔牛站站台上廁所一座

農鑛部布告

查近年各地蠶種時有病害發見亟應舉行檢查以重蠶業本部有鑒於此特在上海農產物檢查所設立蠶種檢查處凡各地改良蠶種製造者統限於四月十五日以前向上海閘北新民路本部農產物檢查所聲請登記呈部核給證書倘道遠不便之處亦應依限向各該省農鑛廳建設廳或各特別市社會局聲請登記由各該廳局轉呈本部核辦除分令外特此通告

趙全林兒鑒

來信悉所爲曹龍生誣控一案今既已訴訟法院將來定有公平判決使兒進退爲難務望見報迅速歸家以免汝妻等日夜啼哭至要 母白

楊放同志鑒

查同志於去歲在江蘇省會宣傳委員會兼職時所攜去之慶祝國慶餘款二百六十元整經本會議決請示省委會指令開應由該會通告楊放限期繳清欠款等因奉此查該項通告業經本會專函奉達同志限期清繳在案現限期已逾而同志猶未將此項餘款繳還殊爲不合爲此登報通告希同志於登報後一週內繳還該款以清手續而重公帑是爲至要 江蘇省宣傳委員會

顧繼榮律師受任愛爾情豐裝百貨商店清理通告

據當事人周郁文黃中來稱伊等所營愛爾情豐裝百貨商店因營業不振已宣告停業所有外各債權債務委請清理等語前來據此合行通告希於通告之日起十四日以內各債權人攜帶憑證蒞臨敝事務所登記以資攤償各債務人亦須在上開期內將債務清償逾期債權認爲放棄債務依法訴追特此通告 十九年四月三日

朱方律師代表吉羊樓牋扇號緊要聲明

據當事人周郁文黃中來稱吉羊樓牋扇號因經理乏人自十九年二月一日起訂立合同由黃中繼續營業所有吉羊樓以前人欠欠人及担保等事概由周郁文負責料理與黃中無涉以後吉羊樓如有人欠欠人及担保等事由黃中負責與周郁文無涉委請代表登報等情前來據此合代登報聲明如上 事務所小西門外大林路口瑞康里六號 朱方律師啓

葉苐康律師代表明錩機器船廠 順昌機器船廠 國泰公司等 富源輪船債權人聲明並警告

茲據上開當事人等聲稱富源輪船於十五年及十六年由本公司等承修及墊款計洋一萬六千四百五十元除由該船主趙瀚青取去外尚欠本利不返屢經派員往川催討均延宕未付現該船業已來滬[illegible]該輪以前各欠款項未清以前如有受押受買該船者須先將上開欠款如數清償[illegible]否則仰向受押或受買人追償不貸特登民申新三報切實聲明並限趙君於三日內詳示解決以資法辦此佈 總事務所南京路一三二號電話一三三九〇四號 分事務所三馬路[illegible]

陳兆祺律師代表上海發記商店祝岐山啓事

茲據上海發記商店經理祝岐山聲稱本年正月間結束所有對內對外各欠款項均已收回[illegible]委本律師代表登報聲明如有發見概作廢紙此佈 事務所上海小西門外[illegible]電話[illegible]

徐均犧律師代表桃花塢宋仙洲巷朱承陰堂吳貽善爲已閉蘇州橫塘鎮同元昌記窰貨號緊要聲明

據吳貽善朱承陰堂代表來所聲稱同元昌記窰貨號因虧折關閉歇業[illegible]股東決議清楚所欠[illegible]以前同元昌記之股東[illegible]外委託代表登報聲明等語前來據此合代聲明如右 事務所北河南路[illegible]

陸起律師代表郭趙申聲明遺失田單并懸賞追求啓事

據當事人郭趙申聲稱渠因早年喪父所有祖遺坐落上邑二十三保十一圖四七圖寧字圩六三四畝七分七釐五毫於民國初年由母氏出抵於趙金泉計價洋九十元初因趙金泉之妻倪氏取贖並未向趙金泉取贖向趙氏聲稱此單早爲伊失並無下落[illegible]稍裕備價向趙金泉之妻倪氏取贖正欲查明等語前來據此合代登報聲明[illegible]懸賞一百元追求原單如有人拾得者送交本事務所即給賞洋一百元決不食言 事務所[illegible]

伍澄宇律師代表江湖廿四俠著作出版人張崇鼎警告姜俠魂暨南影片公司啓事

頃據姜俠魂君聲稱武俠小說江湖廿四俠一書在未取得著作出版代表人同意以前不得擅製影片或排演任何戲劇前經委請伍律師登報鄭重聲明在案乃竟有暨南影片公司擅自攝製江湖廿四俠影片且已定期公映雖經張律師代表警告該暨南影片公司在訴訟拘束中不得將未經姜君同意之江湖廿四俠影片放映務希嚴重注意切切特告 伍律師事務所老靶子路赫司克而路十二號 張律師事務所法租界甯波路六十八號

蔣介民律師代表孫小弟朱招弟聲明協議離異

茲據當事人孫小弟朱招弟來所聲稱因意見不合經雙方協議解除夫婦關係自脫離之後無論男婚女嫁各聽自由互不干涉特立協議據委本律師證明外復委登報聲明如右 事務所山東路一六二號時事新報二樓電話一九三六〇號

董康 袁景唐 律師代表孫茂均警告濟南益豐轉運公司緊要啓事

茲據當事人孫茂均君來所稱去年九月間濟南益豐公司運貨來滬由鄙人代墊押匯迄今逾限已久迭次催贖均置不理爲特委託貴律師代表登報催告限該公司於二星期內備款來贖如逾期不理惟有自由脫售倘不足墊款及利息等當再依法訴追等語前來據此合亟代表登報鄭重聲明 事務所愛多亞路三十九號電話一八四九九號

葉苐康律師代表呂子御君聲明抵押權

茲據呂子御君聲稱下開不動產業經本人抵押鉅款所有契據亦均交付收執深恐外界不明特委本律師登報公佈以照鄭重計開念五保七圖莫字圩六十五號小東門寶帶街李存本堂戶則田七分五厘連地上房屋三間二廂石庫門一間街房一間過街樓一個二上邑念五保十三圖曹基勳戶方單一紙計地一畝 總事務所南京路一三二號電話一三三九〇四號

金宏基律師受任石金氏常年法律顧問並代表緊要聲明

本律師茲受石金氏聘任爲常年法律顧問嗣後對於該氏之信用名譽財產利益以及一切應享法律上權利保障之責據石金氏聲稱自先夫柳溪公故世後所遺財產均由該氏管業但此項遺產設或抵押買賣必須石金氏親自到場簽字方生效力 事務所西門翁家弄廿四號南市電話一〇四五號

蔣保釐 蔣保廉 律師爲孫中山先生紀念表商標通告

啓者茲據美華利鐘錶行出品當事人總理遺像商標呈請國民政府工商部核准註册並已執照在案委託本律師代表聲明此項紀念表係孫中山先生遺像前向商標局註册孫中山先生肖像商標美華利鐘錶行專用權在案依法保護如有假冒影戤情事本律師當依法追究以上所開各節特此通告 否則概不承認誠恐他人不察或有私相授受發生非法侵害事關該氏所有權利爲特併請本律師代表鄭重聲明等語合亟登報聲明

金煜律師代表韓東昇賞榮生聲明離異

委本律師代爲證明前來據此合亟登報聲明如上再韓東昇所執賞氏庚帖因一時檢尋無着無從交出除日後發見作爲廢紙外併此聲明 事務所法租界甯波路六八號

解除當事人因意見不合夫婦關係自此後男婚女嫁各聽自由立據異同各執爲憑並託本律師代表外恐未明共用電話一〇六〇七號

詹品擇律師證明湯錫祥王寶琳訂立婚約通告

茲據湯錫祥君王寶琳女士來所稱兩人因情意投洽願偕終身等由委託本律師代爲證明爲此特請訂立婚約通告諸親友並於本年[illegible]外特此通告 事務所上海白克路[illegible]

上海臨時法院公告

案據顧燿祭律師代表陳炳祥狀稱聲請人於前清光緒三十年分七圖三號正執有英册第三百六十六號道契一紙該地坐落亞東路北[illegible]執管[illegible]請求准予給證過戶等情到院據此合亟公告如有異議者自本公告登報之日起十四日以內來院聲明逾期即予給證過戶特此公告 民國十九年三月念八日

四月四日起

半價 兩星期

本版書除雜誌外即實價書籍亦售半價

書券暫行停用

讀書合作部會員半價之外再打九折

太平洋書店出版各書一律半價

上海四馬路

泰東圖書局

中央檢定黨義教師委員會通告第一號

爲通告事本會依據中央第三十三次常務會議通過檢定黨義教師條例第一條規定速來檢定幸勿自誤爲要特此通告一、受檢定者須具備下列二項資格甲、中國國民黨黨員乙、凡大學或高等專門學校畢業或曾任中等以上學校教員一年以上者二、受檢定者應呈繳下列各件甲、黨證或省市黨部證明書乙、畢業證書或教員證明書丙、志願書（向各教育行政機關索取具填）丁、履歷書戊、最近二寸半身像片二張已、黨義著作或自編黨義教材（以關於建國方略建國大綱三民主義等爲範圍）、無著作或自編黨義教材者須呈繳有關黨義之訓育方案或訓育綱領等三、前條所列應呈繳各件受檢定者應直接送南京中央黨部本會收[illegible]

哈爾濱民國日報啓事

敬啓者東省各報之後介日俄兩大之間民智幼稚地位殆危邇來我國際首在啓通文明然事功艱鉅端緒萬千執一以繩其效莫宏於報紙同人不敏因有民國日報之組織籌備累月現已定四月一日出版邦人君子乞而教之以匡不逮實爲原幸也 址哈爾濱道裏新城大街十三號 事務所上海黃浦灘福州路口中國通商銀行內 九江 漢口 南京 下關 南潯鐵路局

國民政府特設中國航空公司滬漢航空綫

電線用美國最新式之水陸飛機沿江飛行轉運郵件客貨穩快安全依時到達除星期日外每日從每方起照下列時間表飛行一次

寄郵遞件請與各地郵局接洽

上行	
上海開	上午八點正
南京到	上午十點十分
南京開	上午十點三十分
九江到	下午一點〇五分
九江開	下午一點三十五分
漢口到	下午三點十分

下行	
漢口開	上午八點四十分
九江到	上午十點二十五分
九江開	上午十點五十五分
南京到	下午一點三十分
南京開	下午一點五十五分
上海到	下午四點正

客票價目

本公司自備汽車每日由公司載客至站並由站接客至公司

來回 上海	單程 上海		
六十元	四十元	南京	
二百一十元	一百五十元	九江	一百元
三百元	二百四十元	漢口	一百四十元

	單程	來回
南京	一百元	一百六十元
九江	六十元	九十元

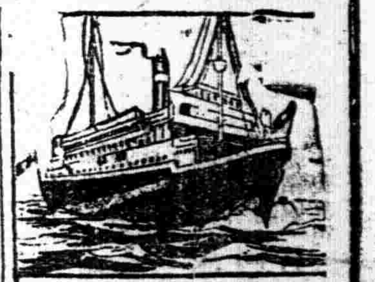

招商局船期

建國快輪准於歷國四月九日晚星期三開往長江各埠

新江天快輪准於國歷四月八日星期二下午五時開往鎮海甯波

廣濟快輪准於國歷四月八日晚星期二開往温州

今日大事

▲蔣主席發告全體將士書 今明出發閱軍
▲中央發告三編區武裝同志書並訓令晉冀平津綏察黨員
▲中執常會通過中監會永除閻逆黨籍之決議
▲外部昨發表中捷友好通商條約 （以上見電訊）
▲京市執監昨宣誓就職
▲王正廷重光葵昨晚同車晉京關稅協定即將在京正式簽訂
▲林知淵等蹤跡不明楊樹莊決暫不回閩
▲國際勞工局決在華設分局
▲滬商整會呈請國府救濟實業 （以上見本市新聞）

蔣主席發告全體將士文

國民革命軍與閻馮不並立
將士應忠勇奮發努力殺賊

本報南京電 蔣主席草就告國民革民軍全體將士文、即發表、原文如下、

國民革命軍全體官佐士兵公鑒、國民革命軍發源於廣州、未及三年、普徧全國、此決非得之偶然、總理遺囑、第一語、『余致力國民革命凡四十年、其目的在求中國之自由平等』、國民革命軍即遵從 總理遺教、繼承 總理遺志、以求中國之自由平等爲己任者也、自帝國主義者肆行侵略、利用軍閥爲其虎倀、致中國陷於半殖民地之地位、人民瀕於濟濟破產之絕境、第一次全國代表大會宣言、會評隲當時各黨派各個人所擬議之救國方案、斷言其無一是處、祇有以國民革命、實行三民主義、爲中國惟一生路、但此實行國民革命、掃蕩國內一切軍閥、抵禦帝國主義者之武力壓迫、非有眞正能爲國民革命效死之軍人不可、故 總理晚年注全力於培養革命軍人、軍人精神教育等篇其所以勗勉革命軍人者甚至、 總理逝世以後、本黨同志擁立國民革命軍、以其適合於國家之需要、人民之願望、而我革命先烈復前仆後繼、犧牲其實貴之生命、捍衛黨國、用能於最短之期間完成全國統一之業、我國民革命軍之意義至爲重大、國民革命軍之歷史至爲光榮、既非任何人所能私有、並非任何人所能破壞、且中國之自由平等、今猶未能達到稍有人心者、皆不忍妨礙國民革命之進展、況以救國救民自任之革命軍人、決無自外生成別趨歧路之理、亦萬不能坐視國民革命軍人之被人毀棄、不思拯救也、閻錫山馮玉祥本爲軍閥餘孽、其加入國民革命軍、並非出於誠意、僅爲投機取巧之慣技、數月以來、反對編遣破壞和平、綜其行事、早爲國人所共見、然其評蔑中央、詆毀中正、猶假革命之名義以行之、今則圖窮匕見、已完全背叛國民革命、並國民革命軍之名稱而亦毀棄之矣、閻錫山馮玉祥集合利害極不一致之各派反動分子、其所標榜往往自相矛盾、並無一定之救國方案、幾使人莫測其用意所在、天奪其魄乃自揭破其假革命之面具、明白告人、彼等已反對國民革命、不願見中國之自由平等、彼等已反對國民革命軍、不惜與全體革命軍人挑戰、彼等已公然放棄國民革命軍重大之使命、忍將全國同胞於萬劫不復之境、假革命者暴露其眞面目而自促其滅亡、在革命過程中、實爲可幸之事、閻錫山馮玉祥之離棄國民革命、正國民革命軍之大幸、然我國民革命軍將士若不努力殺賊、而使其多存在一日、即國民革命軍多一日恥辱、國民革命之成功多一日障礙、此決非我革命軍人所能忍受者也、閻錫山馮玉祥欲保持其封建勢力、而與國民革命爲仇、凡願致力國民革命者、咸當奮起聲討、但我國民革命軍全體將士、尤當顧名思義、如何而能繼承 總理之遺志、如何而能完成革命之責任、如何而能保持歷史之光榮、如何而能解除自身之痛苦、皆非以全力與封建勢力決戰不可、國民革命軍與閻錫山馮玉祥不兩立、閻馮存則國民革命軍亡、中國亦不可爲、我將士必當有爲國犧牲之最大決心、誓以全力消滅此國民革命軍之公敵、 總理曾云、革命軍必須以一當百、與國賊奮鬥、又云、革命軍應以先烈爲標準、舍身成仁、犧牲一切權利、專心救國、諸將士既知國賊所在、自必忠勇奮發、誓死奮鬥、爲我軍爭歷史上之光榮、卽爲中國求自由平等之實現、 總理與已死各將士在天之靈、實式憑之、

蔣主席今明出發

浦站專車已備安

本報南京電 蔣主席八日或九日出發、隨行人員有周佛海邵力子等、專車已在浦站配置就緒、徐蚌一帶受檢閱之軍隊、如劉峙顧祝同陳調元等部、均有電致京、謂已準備就緒、[illegible]

除檢閱軍隊外、并向各部隊重要軍官訓話、囘京日期約在十日左右、離京期中國府主席職務仍由行政院長譚延闓代、

本報南京電 樊鍾秀代表邵子舉七日晨謁蔣主席、並領到彈械十餘萬、邵定十日返豫覆命、

本報南京電 蔣主席七日晨召見賴心輝、詢川黔最近情形及該師駐地狀況、與將來移師東下、應過區域與集中之時間、賴均一一答復、並詳陳此次來京請討逆決心、蔣主席甚嘉尚、該師開拔時間與今後任務、蔣主席須與何應欽何成濬商酌後決定、

中央徐州電 路訊、蔣主席定日內由京北上、赴津浦平漢閱軍、錢宗澤代備北關隴海一號房爲行轅、佈置已就緒、縣黨部刻正召集各界、籌備迎蔣大會、

本報南京電 總政訓處印就討逆宣傳品五萬餘份、七日運往津浦路散發、

中央徐州電 行營政訓部前方辦事處連日在本埠街衢遍貼討伐閻馮新標語、

蔣主席昨在國府紀念週之報告

叛逆不待討伐即將自斃
本人不日出發兩路視察

首都快信、國府七日晨十時、舉行總理紀念週、到國府主席蔣中正、行政院長譚延闓、宋子文、文官長古應芬、參軍長賀耀組、參謀總長朱培德、各部部長表難先、劉瑞恆、易培基、陳紹寬、市長劉紀文等及文參兩處職員來賓共四百餘人、由蔣主席領導行禮如儀後、隨即親自作政治報告、演詞如下、

各位同志、在上星期（四月一日）閻錫山已就中華民國陸海兩軍總司令僞職馮玉祥李宗仁也跟着就副司令僞職、此事已于各報揭載、各位必已知道了、這件事看來、雖似重大、但是我們就革命立場上看來、並不算一回事、國民革命的名稱、他們｜閻錫山等｜本是很怕的、革命二字不但是軍閥懼怕、就是帝國主義者也很駭怕的、因此我們就被許多人所嫉視、自從廣東出發後、我們革命軍百戰百勝、他們看了沒有辦法、不能不加入革命、而我們因環境關係、也就任他混在裏面、到現在他們軍閥的本來面目也不能再行掩飾、一天一天的暴露出來了、他們是不要國民、不要革命、直截了當做軍閥行爲給人民看了、我們知道以後一方面是國民革命軍、一方面是軍閥的軍隊、我們看到底那一個勝利、閻錫山自就僞職以後、他對于革命對於國民的信用已完全失掉了、再不能混入革命陣線、做他們賣國的勾當、至於討伐閻逆的問題、現在各黨部和一般民衆皆主張對閻錫山加以討伐、但是在政府同人的意思、是用不着以軍隊去討伐、現在錫山反革命的行爲雖已暴露、但是他的弱點還未十分明顯、他們這次的叛變、在他們看、以爲似很大的事件、但是我可以把他當作一件很小的事看、甚至於當作沒有這一回事亦可的、我相信在最近之將來他們自己內部原會討伐自己的、不單是他們所認爲友軍的要自相衝突、就是他們的部下恐怕也要討伐他們了、所以政府暫時無須用兵、本席兩三天後或者到津浦平漢兩路去視察、但是不是指揮軍隊去討伐他們、現在我們最要緊的就是內部的整頓、無論在軍事上政治上黨務上皆要自己努力、果這樣就是不用兵、反動派自然而然會消滅的、如果我們不自努力、就是沒有反動派也是會消滅的、所以現在無論社會上政治上經濟上各項事件、應該努力整頓、本席這次在浙江看到我們從前所有的毛病爲一般人所不滿意及反動派所嫉忌的、尚未能改去、還有許多青年他們不知道怎樣才能達到革命的目的、對於政府責望亦太過、政府決不能將革命的事業一天功夫完全辦好、又本席聽說鄉間黨部不許人民不許上坟、不許燒紙灰還不許燒紙灰是應當的、誰也不會去獎勵燒紙灰的、但是他們應該知道、現在做紙灰營業的人、統計是在五十萬以上、如果禁燒紙灰、社會上至少要有五十萬人因此失業、政府下一個命令是很容易、但是在沒有想好救濟方法以前、弄到許多人失業、政府是否能負這種責任呢、否則豈不是徒令社會上不安嗎、所以一般青年類多不明、此不過舉其一端而言、其餘亦多如此、還有掃墓一事、乃我國幾十年來的習慣、政府當然無禁止之令、而下級黨部不明、以致弄到社會上發生誤會、還有前天和記洋行發生工潮、隨有學生遊行、此事教育界同政府要負責任的、現在反動派造謠、竟說英人打死和記工友四人、這是完全沒有的事、要知道在革命政府之下、我們的國民是不會無故給外國人打死的、市政府教育部應告知各學校校長、如果學生輕聽謠言、爲反動派來做工具、有越軌舉動、政府要當他反革命一樣來處置的、要知道從前在北京反革命政府時代、青年爲革命而遊行示威、是可以的、即在革命政府之下、如果有反動的行爲、那就是自絕於革命、不但是徒然犧牲、而且負了反革命的名號、是決沒有益處的、所以現在如果那一個學校或是那一個團體、不聽政府命令、無故掀動風潮、政府必要嚴加制裁的、現在反動派一天一天的起來、正是我們努力奮鬥的時候、從前 總理在廣東很小的地方、尚能鞏固革命基礎、發展革命勢力、現在地方比前大得多了、無論經濟上的力量、軍事上的力量、皆勝過從前、任何反動派皆可掃除、很望大家繼續 總理革命精神、鞏固革命基礎、使 總理幾十年革命的事業、不要被人消滅、祇要我們本身健全、內部鞏固、沒有人能做我們的敵人、敵人愈多、我們革命前途愈光明、愈有希望、祇要整頓內部、一致努力建設、反動軍閥、用不着軍隊來討伐、就要消滅、本席一兩天內、又要出去、望各位注意整頓內部、尤其是首都各機關要振作精神、我們用不着軍隊去討伐叛逆、來犧牲將士的性命、人民的財產、我們很相信不久就可將反動派悉數消滅、國家得到眞正的統一、這是本席今天貢獻於大家的、完了、

中央勗勉北方同志

盼三編區武裝同志深悟歸來
晉冀等地黨員應奮鬥救黨國

本報南京電 中央執行委員會七日發告第三編遣區武裝同志書及訓令晉冀平津綏察各地黨員文、分錄如下、

告第三編區武裝同志書

本黨繼 總理遺志、應民衆要求、自十五年出師北伐、未及期年、革命勢力進展之速、迥異尋常、迨奠都南京、以主義統一全國、以和平蘇息生民、實行編遣、努力於訓政之建設、黨國基礎、益臻鞏固、一般反動封建諸餘燼雖復先後爆發、以圖一人一派之私、要皆相繼撲滅不能倖存、此一方固由於本黨主義之深入人心、實足戰勝一切、一方亦我武裝同志本大無畏之精神艱苦奮鬥有以致之也、連年以來、凡寄生於本黨主義下之新舊軍閥以及一切反動勢力、既已賴我武裝同志之忠勇用命、幸告肅清、中央亦以此後之和平統一與夫訓政之效當可繼續實現、藉副國人期望、乃閻逆錫山本其陰險狡詐之素性、以中央寬大爲可欺凌、以人民痛苦爲無足輕重、忘其面目、如肆鼓簧、近更居然縱使一切反動份子、稱兵抗命、背叛中央、以圖謀最後之一逞、中央顧念民生疾苦、建設迫切、一以寬大爲懷、恪守和平統一政策、不忍因閻逆一人之故、遽興兵戎、而使我第三編遣區武裝同志不幸而或作無意義之犧牲、且陷北方民衆於痛苦、是以非至萬不得已時不願爲斷然之裁制、政府之免職拿辦令必遲遲至今而始下者、亦即本與人爲善之旨、冀其最後之悔悟、凡此種種、當爲全國民衆及我全國武裝同志所共諒也、今閻逆叛跡昭著、國人皆曰可殺、勢必鋌而走險、我中央深慮我第三編遣區全體武裝同志因環境關係、將爲閻逆壓迫劫持、同臨於叛黨叛國之途徑、自毀其光榮燦爛之歷史、我第三編遣區武裝同志須知各同志於北伐期間曾着勳績、在人耳目、且服從黨國爲革命軍人之天職、中央爲全國之中央、凡反抗中央破壞中央之政策而陷人民於痛苦者、即爲全國人民之公敵、微之前事、惟有自趨於滅亡、是故何去何從、不特大義所關、亦爲利害所屬、千鈞一髮、審待智者而後辨之、茲特剴相告、期我同志深悟來歸、我同志應自視爲民國之干城、詎甘爲閻氏之鷹犬、前此幸自振拔、不隨閻氏爲洪憲帝制之奴僕、今日豈肯復從閻氏爲背叛民國之兇徒、所貴爲革命之軍人者、惟在服膺主義、辨別順逆、不爲利誘、不爲威脅、終始完成其革命之職志、保有歷史之光榮也、惟我同志勉之、

訓令晉冀平津綏察黨員

本黨秉承 總理遺志、領導國民革命、精誠無間、以迄於今、橫暴之軍閥肅清殆盡、民衆之信仰日益普及、和平建設、逐漸實施、對外政策、漸次貫徹、凡此成效、苟非我全黨同志之奮鬥、曷克臻此、中央以和平統一爲唯一之政策、年來對於軍事、黨務之措施、胥本此旨、誠以破壞方畢、建設不容或緩、而社會一日不安定、則人民一日不得休養生息、而建設事業將無從進行、中國之自由平等、莫由而蹴、而就、前此對於一二倡亂之徒、當其逆跡未著、猶冀其改過自新、非至萬不得已、絕不忍國內兵戎再見、以重苦吾民、乃反動軍閥閻錫山者原爲帝制餘孽、狡滑成性、反覆無常、前爲大勢所迫、靦然來歸、冀圖自保、及見中央日趨革命、懷編遣勢在必行、封建割據、無以持久、于是設詞鼓惑、妄作主張、中央寬大爲懷、僅予以剴切之曉諭、未遽懲處、原冀其自知覺悟、乃彼存心作亂、迷途罔返、竟擅調軍隊、公然反動、勾結一切黨國叛徒殘除軍閥、乃不惜犧牲北方災荒劫餘之同胞、以圖最後之掙扎、最近晉冀平浦各地黨部及中央設置之機關均被暴力封閉、忠實同志、動遭逮捕、正當之輿論概被摧殘、且自署僞號、敢爲戎首、以冀我中華民國、而爲帝國主義之鷹犬工具、似此亂黨禍國叛抗中央、罪豈勝誅、中央深信革命基礎之鞏固、中央威信之日著、至此已非任何反動勢力所可搖憾、頑不靈之反動軍閥既不能有所感格、自不能不迅爲撲滅、現已經中央常務會議通過監察委員會決議將閻錫山開除黨籍、併由國民政府明令撤職拿辦、蓋閻逆既自絕於黨國、即爲黨紀國法之所不能恕、 總理北上宣言曾謂北伐之目的不僅在覆滅曹吳、尤在覆滅曹吳之後永無同樣繼起之人、今閻逆之所爲、實欲繼曹吳而起、此而不除、則國民革命終莫能完成也、我晉冀平津綏察各地同志久處反動軍閥淫威之下、經長期間之奮鬥、始有今日、復橫被摧殘、良可深痛、然在過去同志等努力革命、反對軍閥、常能犧牲一切、不爲不義所屈撓、今後仍當本此精神、繼續進行、蓋救黨即以救國、我 總理艱難締造之本黨、負有建設新中國之大使命、絕不能容任何反動勢力加以危害、我晉冀平津綏察各地同志際此反動囂張之時、須確認革命之歷史與人格、本過去之經驗、繼 總理革命之精神、努力奮鬥、務使全國人民曉然於順逆之所在、明乎革命與反革命者之勢不並存、奮然興起、滅廿朝食、革命全功、胥賴於此、我各地同志亟起圖之、此令、

魯西魯北防務鞏固

陳調元在紀念週報告

本報濟南電 魯北防務無變動、魯軍五十五師陳鶴洲團仍駐禹城北二十五里之張莊、

本報濟南電 七日晨陳調元在省府紀念週報告、魯西魯北防務均鞏固、山東治安無虞、深恐宵小擾亂、不得不宣佈戒嚴、如兵士有不法舉動、警察可負責制止、

本報南京電 濟南電、陳調元七日在省府紀念週報告、閻馮裂痕日顯、晉軍主力在石家莊與德州、（一）防馮軍窺魯、（二）防石友三侵平漢、晉無餘力攻魯、且本省軍事準備妥協、余以畢生名譽保證魯無危險、

本報濟南電 阮肇昌在濟陽視防完畢、六日晚返濟、

本報南京電 軍息、閻部傅作義率部向魯境進逼、陳調元初以未奉中央命令、當令駐軍向後撤退、但當地民團對於晉軍南下、極爲憤慨、自動在德州附近向傅部攻擊、傅部驟不及防、其部下團長馬觀民當場陣亡、損失頗巨、

中央徐州電 蔣伯誠五日晚隨二次車過徐北上、錢宗澤在站迎晤、據談、銜蔣主席命赴濟甯、晤韓復渠、商洽軍事、晤着、負魯西全責、

閻逆永遠開除黨籍

中執會准中監會函決議執行

本報南京電 七日下午三時第六十四次中央常會、到胡漢民、陳果夫、孫科、譚延闓、列席方覺慧、周啓剛、朱培德、陳耀垣、陳立夫、劉蘆隱、王寵惠、邵力子、恩克巴圖、主席陳果夫、決議案如左、

（一）通過限制黨員無故不參加革命紀念日集會辦法、

（二）中監會函爲閻錫山稱兵作戰、背叛黨國、逆跡昭著、經議決永遠開除黨籍、請查照公決執行案、決議照辦、

（三）中監會函送處分黨員案件五起、計永遠開除黨籍者孫國寶（綏遠歸化）趙敬軒孟羽南王華夫（張家口市執委）彭慶瑞方永珊梅熾堯羅瑞祥（湖南臨湘）九人、彭學賢（湖南岳者）開除黨籍三年、李似萍（浙江嘉善）一人、均決議照辦、

有異動、特增調王靖國師開赴大名駐防、並在磁州臨漳一帶構築強固工事、

本報北平電 晉軍孫楚部仍駐順德大名一帶、

本報北平電 晉軍未敢向南移動、

時局轉機

本報北平電 西北軍在洛陽鄭州一帶集中者、計有吉鴻昌龐炳勛孫良誠各部、聞石友三因閻餉彈不能充分接濟、態度已有變化、連日與鹿鍾麟在鄭密議、石表示合作、願担任黃河北岸一帶警戒、

中央黨部紀念週

劉蘆隱報告討閻之意義

首都快信、中央黨部七日上午九時、舉行第五十四次總理紀念週、到中委孫科、劉蘆隱、陳果夫、陳立夫、陳耀垣及全體職員共六百餘人、由孫科主席、領導行禮如儀、當由劉蘆隱報告、略謂各位同志、本月五日即前星期六這一天、中央已明令討伐閻逆錫山了、在這一次明令討逆以前、中央本着總理生平仁慈寬大的精神、用了種種和平的方法、勸閻顧念國家的安危、國民的期望、和革命前途未竟的大業、促其懸崖勒馬、與全國民衆共同維護革命先烈和全國民衆艱難奮鬥所得的統一與和平、但是一直等到前星期六、一切和平的方法都已用盡了、中央忍無可忍、才下討伐令、在中央是很深切地認識國家的統一不能破裂、所以對於閻逆、實在是極盡委曲優容之苦、但是閻逆根本上就是封建的歷史鑄成了他的天性、始終祇以爲統一將不利於他的割據野心、和平將不利於他的製亂機會、中央儘管以寬容、挑撥離間、他是不斷地弄玄界之重任、付之以誠信、他總是欲破壞和平統一而後已、全國都知道他製造叛亂已到圖窮而匕首現的地步、自己竟僞稱中華民國軍的總司令、放了馮逆玉祥出來、挾制西北各軍、做他的個人犧牲品、並且招徠各派既倒的軍閥官僚政客、來確墊他個人的脚底、但是他的叛逆實在不自今日始、今日以前、他促成了唐生智的叛亂、唐逆之亂以前、他嗾使了馮玉祥第二次的叛亂、馮逆第二次之亂以前、他挑起了馮逆第一次的叛亂、甚至遠如桂系之亂、近如石友三之變、都是他暗中作祟的、中央歷經討桂討馮討唐諸役、雖早知閻逆歷次暗中主使叛亂的事實、然每一役皆抱着不爲已甚的本旨、只要已著的叛逆受了國法的制裁、便不深求、而以無形的叛亂始終企求以感化的方法與和平的建設去消弭、可是閻逆嗾使了歷次的叛亂、而歷次的叛亂均遭失敗、均爲中央掃平、於是他便撕破自己的假面具、露出他的奸險陰毒的眞面目、做起一切反革命的餘孽的總司令來、糾兵構亂、就一年以來的事實而論、以前閻逆暗中嗾使各派的殘餘反革命份子出面謀亂、自己的眞面目還遮掩不住、現在是閻逆再也遮掩不住形、與各種反動餘孽來共同謀亂、但是另就一年以來的事實而論、以前各種的反動一個個進了自掘的墳墓了、現在就是閻逆挺身而出、他一定是要跟着過去的軍閥打、落到自己所掘的墳墓裏面去、從革命進展的歷程上看、沒有過去各個軍閥的反動、革命是不能大踏步的進到全國統一的階段、沒有現在閻馮諸逆的共同叛亂、革命必不能由統一而進於徹底的境界、這一次中央討逆、是革命勢力和殘餘反革命勢力最後一次的決戰、要把這一切逆亂一舉戡平了、革命才可以竟全功、統一才可以眞實地鞏固、和平才可以垂諸永久、

晉軍飛機墜地破壞

路透北平電 據太原消息、晉航空軍於本月二日受損折、是日有全金屬式琴克飛機一架墜地破壞、駕機者某韓人及乘客某武員均殞命、聞該韓人乃晉省航空軍中最有經驗者、

閻馮猜忌益甚

本報北平電 閻近察馮在鄭州集中兵力、恐

▲任命盧師諦李
▲茲修正司法院
布之、此令、
▲茲修正司法院
此令、
部科長楊光泩張
令、
▲行政院長譚
陳和銑范漢生爲行
▲行政院院長譚
秘書張汝仰慶錫
員葛海涵戴九如
家驥陸軍署第一
、陸軍署軍務司
署科員董治良兵
所駐鄂殘廢軍人
均請免本職、應
▲行政院院長譚
曹錦輝爲航空署
王繼謀爲軍需署
審核司科員、丁
航空署武漢航空

漢行逆軍

本報漢口電 河南兩岸由軍稜負
中央漢口電 陽方面向浙川移動、四日向內鄉東北、扼守鎮平西面之殲滅、並謂西北力進犯襄樊趨勢、請前派飛機

國民

就目前反動派的
析、閻馮是各有所圖的、
閻逆的一方暗助馮逆、
中央、用心所在、西北軍
容若干殘敗的西北軍、忽又
他忽而嗾使馮逆反叛、忽而
洋、看來似乎令人變幻莫
陽上看、那裏是隨便耍
而易其只是併吞西北軍的

法政學社出版

最新穎　最完備　最適用

十九年新增輯

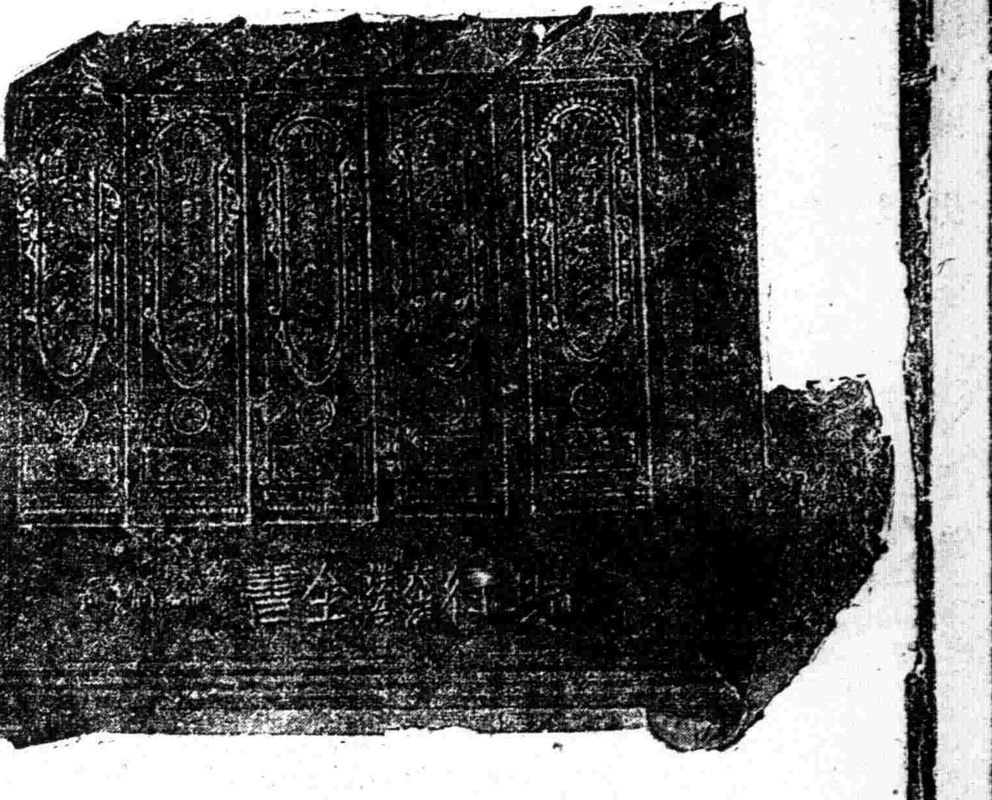

（原書闊八寸高五寸）本書縮影（皮面五冊四千餘面）

黨政軍公務人員必備

中華現行六法法令全書

最近增訂　最新出版　法令最全　檢查最便　校對最確　售價特廉

律師　法官　縣長　秘書　法校學生　委員　里長　民衆　必須置備以供參攷

內容大要

六法　[illegible]

法令　[illegible]

上海法政學社出版之『現行六法法令全書』在民國元年首先印行向由廣益書局發售有極佳之榮譽今茲十九年度增輯本又已出版新穎完備實爲第一部適用之書幸注意焉。

全部半價三元（布面精裝五厚冊闊八寸厚五寸共四千二百餘面定價大洋六元）

半價五百部爲限（額滿照定價七折出售決不通融購請從速）

寄費每部另加二角一分郵票十足通用

檜木書架（本書備有精美檜木書架形如上圖每隻一元不折不扣外埠不代郵寄）

本書細目繁多限於地位不備錄

本埠請來面閱外埠函購直寄上海本局

新出法學名著

中華民國刑法釋例彙纂　布面精裝一厚册定價洋三元二角

刑事訴訟法釋例彙纂　布面精裝一厚册定價洋二元四角

法學士朱方著　法學通論　一册洋一元二角

民事有效部份新解釋　一册洋一元六角

中華民國刑法例解　精裝定價洋二元四角　平裝定價洋二元

中華民國刑法詳解　精裝定價洋一元四角　平裝定價洋一元

最高法院法律解釋　三册洋一元八角

最高法院判例彙編　一二三輯各五角　四五輯各六角

國府頒行民法總則詳解　一册定價洋四角

朱方新著票據法詳解　印刷中　全一册定價洋一元二角

分條註解違警罰法　一册定價洋四角

國府新頒現行法令全書　精裝洋四元五角　平裝洋三元五角

新頒新制公文程式　精裝洋二元六角　平裝洋二元

新制軍用公文　一册定價洋一元

各書概售五折

上海廣益書局　各省

總局上海四馬路中　各省各大書局代售

浙江省縣長考試典試委員會布告

為布告事查縣長考試應試人資格業經本會審查完竣合將審查合格者姓名布告如左仰各及格者一體知悉務於四月十六日上午八時齊集省政府大禮堂聽候檢驗體格又胡兆鵠張城二人雖經國立中央大學於十八年十二月具函證明惟現在是否已經畢業應候函詢到後再行核辦又金雪漁等十八人或未繳畢業證書或任職年期未有證明照章不准與試惟念考期已迫各該應試人等大都自遠方從寬暫准與試惟須在第一試以前各照後開之點將證書文件分別補送核驗逾期不送卽將考試資格繳銷切勿自誤至不合格各員應准發還證明文件及考試手續費卽由各該員攜帶收據親至民政廳領取並仰知照特此佈告

計開

合於第二條各點資格者三百五十四人

陸元直、刁正皓、李彭壽、徐鵬志、葉廷鑑、翁存肇、盧于昉、李　晉、許夢石、陳王生、詹熊來、孟允明、黃夔龍、何　燧、林　澤、裘政銓、王　燦、黎　潘，許志剛、袁　白、俞全慶、廣宗海，葛　成、王重翊、徐世濟、陳師莉、殷民莆，李　光、錢家龍，郭本鑄，孫繼璋，駱士英，萓峻莪、丁光兼、馮卓生、沖耀徳、陳乃文、孫頌南、何綸林、趙楷霖、曹文彥、朱漢翹、于人俊、劉肆南、張今烈、沈光彤、丁景春、魯肇泮、吳允明、張成林，胡秉衝，陳　瑀、張嘉禾，鍍天池、丁　康、吳椴熙、丁鑑民，高彤墀、胡騁珍、夏壽祺、朱　俠、王　丹、鄧定人、殷庚均、胡家爾、管運京、模允梅，李懋曾、欣樹聲、葉潤霖、李金鈺、吳　明、朱榮桂，杜金聲、朱沛蓮、吳新民、胡春韻、張雲襄、宋振武、高維渠、鄒鏡清、張漢材、陳恭寅、袁仰安、史煥奎、屠忠祿、鍾繼善、章于天、温　強、鍾翼民、范純良、彭秉焯、朱吉陸、俞光醒、徐其惠、羅以文、黃昌言、戴兆文，陳　阮，王振漢、張鳳城、陳開懋、陳立葵、張光凱、李　安、胡葆祥、廣振鎬、毛應熊、馬廷鎮、蘇宗澤，陳　倫、何凱詒、張相之、東禹功，馮　霞、陶鴻佑、劉詒勞、牛萬青、潘　樓、冷德龍、余　剛、高熾昌、瀛治安、姚文治、鄭朝元、胡步雲、張隆佑、趙錫曾、潘震埬、蔡石瑜、蔡樹人、楊春奎、蔣　德、袁敷寬、周貽協、傅關泉、張運亨、趙應祿、陳象新，禹思敬、胡玉麒、何大椿、曹起麟、李學詢、包　賓、沈善增、饒華禮、程冠棻、潘大昕、丁祥烈、陳國風、金殷恩、李繼淵、曹永齊、俞　乾，盛禮簡、錢福萃、周漁樵、方會澧、程途年、黃樹芬、奇業炎、蔣應杓、朱　鼎、彭錫明、胡炭南、李壽昌、徐爾信、金　章、楊立三、伍　五、朱延豐、盧杉高、張壽仁、許緒襄、張　洵、金錫霖、邱人鎬、丁實康、蔣大義、孫復齋、朱伯吳、張肇鏞、吳美繼、張榮堯、黃立懋、應　耀、王嗣綱、劉揚清、蔣退思、汪國恩、施維彩、蔣　英、劉德銘、叅　温、徐　超、于炳文、唐仲友、周　澤、張國幹、李克長、丁旺鴻、吳運乾、郎遠猷、李文顯、黃達平女、張　固、袁枚功、華以仁、朱雯風、顧彭平、方祖澤、徐師達、王昌麟、舒國華、高陽春、孔憲綱、張法權、勞鑑勁、葉友麟、王師曾、沈松林、楊大奎、周　良、林　篆、金耀光、朱馥桂、趙　笙、詹文濟、金　毅、馮維崧、宋思璟、愧月鰲、金嘉維、孫秉衡、施德清、浚樹望、李光榮、吳廣聰、周　直、鍾渠和、陸景閔、徐世俊、杜恩承、朴恩晉、朱　敏、蔣瑞芝、丁樹恩、朱　琳、陳福祥、楊　蕙、張惠民、俞宗耀、滕秉全、孫　瑾、金守身、葉含章、王宗劭、俞菊軒、張　輝、陸潤淮、沈濟龍、葛宗超、吳　武、沈　蕭、趙棣文、孫思堯、吳宵蘭、阮在榮、宋之楚、張立誠、荷鈞、方俊堅、陸翰李女，方紹蕙、王鎮球、周善林、樊國華、陳保和、田瑄鐸、周蒸然、熊　智、張若阮、阮有壬、傅恭嚴、鄔友能、李應滋、何　英、梁駿勳、章鄒棠、丁炳忠、張祖華、黃傳經、揚錦標、王觀煦、朱志來、余培新、楊元昌、董禮宸、周育秀、沈秉士、秦亞修、胡道生、李乾驥、余應鐸、陳煥新、徐俊良、趙天河、汪　韜、王憲煦、何煥廷、張雄謝、裴子良、方一仁、柳大純、王彭壽、周　鼎、蔣敬志、錢澤民、陳　金、來鏡人、沈　倪、余棣昌、徐萬春、江學沂、李　元、畜鵬超、溽文呂、曹汝廷、趙　闓、斯　道、沈文翰、方從矩、譚　介、蕭家默、趙彰泰、楊圭章、章　弘、華維淵、羅萬象、徐世鈺、竺家饒、陳方途、厲　華、朱景熹、黃秉中、丁宣孝、沈咸恆、屠長林、莫炯焜、李林舒、胡漢周、李若耶、宋　元、

應補繳證明文件者十八人

金雲漁補送各正式證明文件、胡宏基補送曾任廣東省公署科員二年之證明文件、梅　泌補送法專畢業證書、宋錦章補送商專畢業證書、王煥坤補送各證明文件、趙彬如補送分水武簑兩縣科員證明文件、傳辭瑞補送原校證明書、諸祖燕補送畢業證書、吳　林同前、許振馨補送委任各聯證明文件、陳瓊玉補送畢業證書、陳鶴書補送行或職務證明文件、陸陸芳補送畢業證書、壽秋情補送河南省公署科員證明文件、萱世乾補送畢業證書遺失證明書、陸原仁補送各證明文件、潘潤庚補送證明文件及照片、毛濬海同上、

應候函詢核辦者二人

胡兆鶴、張　城、

預告

歐美各國社會政策

華通書局編譯所編

自勞資糾紛發生後歐美產業先進國莫不廣心於社會政策的研究與施行本書就是他們歷年的成績內分英俄德法美五篇全書約四十餘萬言現已陸續排印二個月內出版特此通告

戰後各國社會運動

華通書局編譯所編

社會運動由來久矣而戰後各國社會運動尤爲發達本書根據最新穎最精確的材料依國別而編纂洋洋灑灑五十餘萬言二個月內出版特此預告

上海華通書局謹啓

馬克思著・陳啓修譯

經濟學上獨一無二的大權威

「資本論」

第一卷第一分册出版了！

人們都知道；「資本論」是「曝露資本主義社會的經濟運動法則」的名著，差不多世界各國都有譯本、當然用不着我們『掛一漏萬』的來介紹他了，本店爲適應中國社會的需要起見，特商請陳啓修先生譯成中文以餉讀者，陳先生的譯筆明暢和忠實，社會上早有定評，他是用不着我們多說的・現在第一卷第一分册業已出版，精裝每本二元，平裝每本一元五角・凡歡迎「資本論」者請速趁本店門市部（四馬路中市晝錦里對過）廉價期內（截止本月十日起）前往購買，幸勿自失良好機會爲盼！

發行所

崑崙書店　上海重慶路馬安里二〇四號

崑崙書店門市部　上海四馬路中市

崑崙書店北平分店　北平金魚胡同

革命外交週刊目錄

這一週　蘇俄擴大中俄會議之野心　黎悟

國人一致起來反對大批日艦來華　黎悟

收回上海法廨問題　詹黎悟

今後外交策略之三要點　傀儡子

由尼泊爾出兵轉想到西藏之危機　李興西

收回內河航行權　袁著

收回航行權之必要與準備（上）　拯弱

胡蘆島築港與中國　吳鈸

關係東北生命之葫蘆島築港問題　高哲氏

太平洋會議與滿洲問題（完）　楚子鐵

橋（小說）　馬子華

專載

革命不是爲自己找出路（續）

胡漢民

但是照他的為人看來・閻錫山對於這兩條路都走不通・因為他如此去學段祺瑞吳佩孚，是專門學他們的壞處・而自己實在沒有他們的好處・以老段來說，牛平也有兩點長處：（一）乃肯負責任・如徐樹錚在外面攬了亂子，他肯對徐世昌，黎元洪說：『這些事情，應該我負責・』這種態度，能挺起肩膀來任事，倒還像一個漢子・至於閻錫山的為人，有這樣嗎？以往什麼舉，他總不負責任，只躲在背後，操縱別人，事敗了，自己便推卸不管了・（一）乃老段還懂得什麼是國家，國家總要有個政府，而政府定要在軍隊之上・所以他雖然弄出督軍團來擁護他自己，但他還想辦法，來駕馭他們・至於閻便連這點政治知識・政治手腕也沒・，那裏能學老段呢？說到吳佩孚，也有吳佩孚的好處，打起仗來・總是身臨前敵，雖然除了三國演義等書以外，他也不想讀讀別的書，但他畢竟還在三國演義中，學到一個身先士卒・勉強也像一個帶兵的人・至於閻錫山呢？却從來沒有看見親身上過陣線，因此民國元年我們還大受其累，給袁世凱挖苦過一回・當時袁世凱教曹錕帶兵攻山陝，我們便向袁世凱交涉說：『你既佔了娘子關・何以還要進攻太原呢？』袁世凱來電說；『並不是我去攻山西，實在是因為你們的閻錫山失蹤・不知躲到那裏去了，地方秩序，不能沒有人維持，所以不能不進兵・』後來情勢稍微和緩一點，有人好容易把他老先生找出來，做了什麼都督，他從此才在山西立穩了腳・由都督而將軍，而督軍，而督辦，總司令，但是直到現在，他當事還是那樣胆小・先總不露面・叫別人去攪，攪好了是他的，再露面不遲，攪不好便與他無干・例如事前與人約好一同出兵，事實上他總讓別人的兵先出，萬一不利，他便按兵不動，對打勝的人說：『我本是幫你的，所以按兵不動・』試問就這一點看來，他如何及得上吳佩孚呢？再則吳佩孚雖有一個時期做了太上政府，但始終還擁戴着曹錕在頭上，不曾背棄這一手提拔他的人，在他個人的私德上，還不無可取・至於閻錫山，他連這一點也沒有了・如此還要學吳佩孚，究竟學得上學不上呢？連段祺瑞吳佩孚都學不上・不料他現在，竟去學起袁世凱、曹錕來，找些左派右派的人攪籌安會的一套把戲，教人勸進做什麼總司令，又攪一套賄選的把戲，害人做猪仔黨員，組織什麼黨部，豈非格外笑談・

在他以為這些把戲，袁曹諸前輩・都已做過，現在他勉強去步後塵，總不算沒有來歷，沒有家法，但他就不想想，總司令畢竟與皇帝不同，絕不是自己要做就做的東西，黨員畢竟與議員不同，把他們硬捏成猪仔，也不會收猪仔議員之效・徒然害人，絕了自己的生路，又教人家人格破產，何苦來哉呢？

最近有一個朋友住在北方很久，但久矣夫不問政治了・我們問問他對於閻馮的觀察如何，他說：『北方人對於閻，是沒有一個不討厭他的，並且看他不起，至於對馮，倒還有幾分害怕』・這個意見很可以代表北方人的心理・的確，馮這人要比閻爽利些，他的狠處，在反得快，變得快，沒有人能趕得上他・

民國十幾年來，他已經反了八九次了・今年反這人，明年反那人，古人說：……劉牢之一年三反，馮先生大概已夠上這程度了・至於閻，從來不大挺身露面的，總是鬼鬼祟祟，偷偷摸摸地攬，眞不像樣！他所以得在山西多年，還是最初由我們保全他的，以為他是山西僅有的一點革命勢力不能讓袁世凱摧殘掉；不料他把持了山西多年，什麼革命成績也沒有，弄得山西全省依然頑固不化，死氣沉沉，他為小心起見，固然不許外省插足山西・便在同一山西省中，還要分出晉南晉北來・在晉北之中，又要分出臨汾，五台來，使他們互相撐拒，他好從中操縱維持，一個人的氣度狹隘，手段卑下到如此，眞是少有！民國元年以來，我們山西的同志，從不得回山西去做事，只要問本院的山西同志，便可知道了・

他對內的辦法是如此，至於對外的維持手段，究在那裏呢？

據說他有一套特別功夫，當袁世凱很想趕掉他時，便派了一個金某人去做山西省長，就是暗中監視他，分他的權的；不料到後來金某人竟弄他不過，離晉而去，對人說：『我雖然是一個老官僚，但終不是閻某的對手・他能為人所不能為，他曉得袁項城家裏第幾個妾最得寵，便從這裏去做工夫；尚不止此，甚至那個妾的使女老媽子那個最得用，他也探聽得明明白白，便從這些使女老媽子面前下手做工夫，獻慇懃，終於得着上面的信任，我金某人實在攪他不過』。

照此看來，閻這人眞夠卑劣的了！我們對於閻的為人，既認識得很清楚以後，忍不住又要替一班賣身給他的老同志叫起屈來；去賣身給這樣一個人，比胡瑛，楊度，吳大頭之流，更不值得了？一個人不顧人格，不好好做人，而去做別人的裝飾品已經不堪；就以裝飾品而論，裝在一個可裝的人身上，還不失裝飾品的作用；若裝在一種不值得裝的人身上，越教人看了生惡心，起不快之感，便連裝飾品本來的作用都失却了，為裝飾品設想，豈不更可歎嗎？再則這班老同志固然做了閻錫山裝飾品，同時他們也被閻錫山在裝扮起來，弄得不成模樣・

兄弟昨天去遊棲霞寺，就有這種感觸發生・原來寺中有幾座蕭梁時代的佛像，雕刻得很好，可惜年代久了，未經好好的保存，不免受風雨的剝蝕，了許多；不料寺裏的和尚看見這樣，以為不行，忽然用洋灰，把這些佛像油起來，油得光頭光腦的，本來的面目，一概抹殺，使人看了，惡心到萬分・這些佛像本已成了無知之物，一個個在洋灰的光彩之下，好像還面有得色，只犧牲了當初雕刻這些佛像的大匠一番苦心，一番藝術，教我們於惡心之餘，不覺又痛心起來・那等於廟裏和尚的袁世凱曹錕閻錫山之流，那裏替那把六君子，猪仔議員，猪仔黨員打算・他們只把這班人作傀儡而已，高起勁來，便在他們臉上油上一層洋灰，弄得一塌糊塗，葬送了他們整個的人生・要洗刷從何洗刷！這也許是我們的責任，未曾早盡保存古物之責，未曾從和尚手裏救下他們來吧？

照現在情形看來，我們的責任，我們的工作，實在太重大了！革命的阻礙，常常翻新，教我們剷除這種阻礙，已忙個不迭，把建設革命的事業，只好一再擱下・這那裏是我們所願，更那裏是我們所安？意外的精神，如此時來相加，我們除掉格外的努力去對抗・去處理，更有何說？以宣傳而論，我們早該用之於訓政了，豈該仍舊忙些申討某某叛逆的宣言與口號！以訓練而論，我們早該用於人民，去促進訓政了，豈該仍舊忙些挽救的工作！去設法挽救些中央委員與老同志，而結果仍是徒勞無功，我們過去的工作實在不能滿人意，並不能滿己意，不過回顧起來，也未嘗沒有一些成績，如長江下游的江浙，是直在黨治之下的；兩湖也從軍閥手裏・再度收回了；兩廣一再安定下來，不至於再有什麼大亂了；國內五六個大軍閥也消滅過半了・凡此未嘗不是算我們的成績，我們又何能因為環境的不好，便自餒呢？

想起總理當日在廣州時，處境是何等的難處！東江有陳烱明、北江有沈鴻英，並勾結北方的軍隊，南路是鄧本殷，西江在沒有攪好的時候，上游有陸榮廷盤踞；同時如楊劉等反革命份子，也混在政府之下・這些隱患，總理豈不覺得！但總理只管掌起肩頭來負担着，毫不介意，每個禮拜還到中山大學（當時叫做高等師範學校）去完成他的三民主義的演講，樹立革命的眞正基礎・

這是一種什麼精神，我們現在不應該效法嗎？大家說不能學到？總理，難道連一半成分都學不到麼？

一個人應該常常在訓練之中過生活，訓練者何？便是養成並擴張自己的好習慣，以便增進工作的效能，這是很要緊的・兄弟以前也很能走路，現在比較差了，何以？因為事情多・時間少，來來往往，不能不坐車，於是腳上的好習慣，便因欠訓練而失却了；所以昨天游棲霞山回來，便很覺吃力；同時因為不常出外受風日，昨天曬了一下，面部便變了色・這也是一個很好的教訓，使我們感到訓練的確是要緊的・我們平時應不斷訓練，直到足以應付環境中的一切橫逆，一切意外，時時有特殊的精神，可以奮起，不為那些橫逆與意外所阻礙，永不要離開了總理的遺教・所有的工作與責任，自然有一天能夠完成・（完）

中捷友好通商條約 外部昨日發表

本報南京電 二月十二日簽訂之中捷友好通商條約、外交部已於七日下午發表、全文如左、

大中華民國大捷克斯拉夫民國爲建立兩國親睦邦交、便利彼此人民通商起見、決定以平等及互尊主權之原則爲基礎、訂立友好通商條約、爲此簡派全權代表如左、大中華民國國民政府主席特派大中華民國國民政府外交部長王正廷、大捷克斯拉夫民國大總統特派大捷克斯拉夫民國全權代表倪慈都、兩全權代表將所奉全權證書互相校閱、均屬妥然、議定各條如左、

第一條、大中華民國與大捷克斯拉夫民國及兩國人民間應永敦和好、歷久不渝、

第二條、兩締約國有互相派遣正式外交代表之權、此項代表在所駐國應享受國際公法普通承認之一切權利優例及豁免、

第三條、兩締約國領土內設有他國領事館之他方、彼此均有派駐總領事領事副領事代理領事之權、此項領事應享受國際通例給予同等領事之待遇、上述領事於就職之前、均應依照國際通例、向所駐國政府取得執行職務證書、但此項證書得由所駐國政府撤回、兩國政府不得任命經營工商業人民爲領事、但名譽領事不在此限、

第四條、兩締約國人民得自由出入於彼此領土、但應持有本國主管官廳所發之護照、證明其國籍、此項護照由所往國主管官廳簽證、

第五條、兩締約國人民在彼此領土內、其身體及財產應受所在國法律章程充分之保護、並得依照所在國法律章程、享有游歷、居住、設立營業組織、取得或租賃財產、作工及經營工商業之權利、但以兩國允許任何他國人民享有此項權利之處所爲限、並應與任何他國人民同樣享有、並受同樣之條件、

第六條、兩締約國人民及其財產在彼此領土內、應受所在國法律章程之支配及所在國法院之管轄、兩締約國人民在彼此領土內、遇有訴訟案件、應有向所在國法院起訴之權、並得依照所在國法律、自由選任律師或代理人、如法院認爲有必要時、得召譯員到庭襄助、

第七條、兩締約國人民在彼此領土內應依照所在國法律章程繳納稅捐、但此項稅捐不得異於或高於所在國本國人民所繳納者、

第八條、兩締約國男女工人應享有進入彼此領土之便利、並應依照所在國適用於一切外國工人之法律章程、與所在國本國工人享受同等之待遇及保護、

第九條、兩締約國人民在彼此領土內、應免除陸海空軍國防軍或民團之一切強迫兵役、並豁免代替兵役之任何稅項徵發、並豁免強募公債、

第十條、兩締約國政府對於彼此領土內對方人民之身體及房屋、非依照現行法律章程不得欲搜查、

第十一條、兩締約國人民在彼此領土內所有財產、有依照所在國法律章程訂立遺囑、或用他種方法自由處分之權、此締約國人民在彼締約國領土內身故時、該管地方行政官廳應卽通知死者所屬國之最近領事官員、如此項領事官員聞訊在先、亦應立卽通知該管地方官廳、兩締約國之一國人民身故時、關於繼承事項、應適用死者所屬國法律、此締約國人民在彼締約國領土內所遺動產或不動產、應由死者所屬國領事官員或其委任之財產管理人協同該管地方官廳、依照死者所屬國法律管理之、如死者無繼承人或遺囑時、其財產應依照其本國法律章程處理之、關於遺產之任何爭執發生於財產所在國者、應由所在國法院審判、此締約國人民在彼締約國領土內、或在海上並無固定住所或永久居所、而於經過時身故者、其所遺財物及貴重物品、應不拘方式、交由死者所屬國之最近領事官員再行處理、此締約國對於彼締約國人民關於繼承事項所徵收之稅捐、不得異於或高於所在國本國人民在同樣情形之下所納之稅捐、

第十二條、兩締約國約定、關於關稅及其關係事項、應完全由各本國之國內法規定之、兩締約國又約定關於關稅及其關係事項、兩國人民在彼此領土內享受之待遇、應與任何他國人民享受之待遇、毫無區別、此締約國在本國領土內、不得有何稅項、向彼締約國人民所運輸運出口之貨物、徵高異於或高於本國人民或任何他國人民所完納之關稅內地稅或任何稅項、

第十三條、兩締約國所產未製或已製之貨物、運輸進出口時、兩國政府不得設立不適用於自任何第三國輸入或向任何第三國輸出之同樣貨物之禁令及限制、但關於國防民食公安文化古物國家專賣人類家畜及植物之衛生、保護國民經濟及維持善良風俗等事、兩國政府得隨時自定進出口之禁令及限制、

第十四條、兩締約國所產未製或已製之貨物、依照彼此法律通過彼此領土時、無論直接通過、或於通過時卸載存棧或重載、均應免納一切通過稅、

第十五條、兩締約國人民之船舶、不得在彼此領土內享有內河及沿海航行權、但此項規定並不妨礙關於國際河流之國際公約之條款、

第十六條、中國政府允許捷國商船駛入並停泊於沿海已開各商港、此項商船應遵守中國政府之法律及各商港一切章程、中國商船在捷國商港內應享受同樣待遇、

第十七條、兩締約國對於兩國人民所用商標圖樣、曾向所在國主管官廳依照其法律章程呈准註冊者、彼此均應予以保護、如有假冒或偽造情事、應依法禁止處罰、

第十八條、兩締約國所有規定、凡關涉彼此人民權利義務者、除依其性質此項權利義務爲法人所不能享受者外、應一律適用於經此締約國法律所承認之彼締約國法人、

第十九條、本約自互換批准後第十五日起發生效力、以三年爲期、每屆滿前六個月、兩締約國之任何一方、得通知修改或廢止、如屆時彼方均未通知修改廢止、本約應繼續有效、但上述三年期間屆滿後、締約國之任何一方得隨時通知修改或廢止、自通知之日起、六個月後本約卽行失效、

第二十條、本約以中捷英三國文字合繕、遇有解釋不同時、以英文爲準、

第二十一條、本約應由締約國依照法定手續、於最短期內批准、批准文件應在南京互換、爲此兩全權代表將本約二份簽字蓋印、以昭信守、

大中華民國十九年二月十二日 西歷一九三〇年二月十二日 在南京簽訂、

王正廷印、 倪慈都印、

京市執監宣誓就職

陳果夫代表中央監誓致訓

本報南京電 南京特別市第二屆執行委員監察委員七日上午十時在中央黨部大禮堂宣誓就職、陳果夫代表中央監誓、致訓詞、略謂今日京市新執監委員宣誓就職、宣誓儀式在現在尤爲重要、閻錫山現在叛變了、但是當他就任陸海空軍副司令職的時候、曾在太原、當着中央代表吳鐵城同志面前宣誓、曾幾何時、竟背誓言、其自己問心、是否尚有誠實信義、是否尚有良心、一問自己之良心、卽可分別順逆、故總理當年規定宣誓儀式、宣誓之後、卽須遵守誓詞、常常檢查自己是否有背誓言、如此切實做去、則黨自能一天一天健全發展起來、此宣誓在今日之重要意義也、南京市地位重要、希望以後對於地方之自治、民權之培養、以及一切社會事業之興辦、要有詳細計畫、整個方案、人民之有不明黨義者、卽吾黨員之無能、此次兄弟到杭州、曾參觀縣黨部、問之並無工作計畫、所以指導下級黨部工作、亦應有一整個計畫的標準辦法、以後對於訓練工作、更要注意、監察委員會非辦理懲罰黨員案件愈多爲佳、必須作到使黨員無一違犯黨紀者、使社會無一爲反動者、方爲工作之目的、又京市民衆事業不一定靠市政府來辦、市黨部對此亦應有十分之努力云云、次執監委員推蕭吉珊致答詞、禮成散會、

本報南京電 京市二屆執監會定八日開第一次會議、分配職務、討論工作計劃、

桂逆退賓陽

▲龍驤艦協攻桂平

本報香港電 桂逆決拋貴縣、陸續退賓陽、龍驤艦加裝七生半赴桂、助攻桂平、

何應欽將赴漢

本報南京電 何應欽定九日往京赴漢、

東北授勳典禮

吳鐵城致訓詞

本報南京電 瀋電、東北邊防公署七日午行授勳典禮、于學忠等均先期來瀋、張學良以下軍政要人均親自受勳、吳鐵城代表中央致訓、張答詞、

各地請討閻馮

本報廣州電 市黨部電京、請速討閻馮、

本報南京電 黑省全體黨員及各部特黨部七日電中央、請討伐閻、以昭黨紀而定國是、

中央福州電 閩省宣傳部議決、定十日召集各界、舉行討閻宣傳大會、

浙黨部紀念週

戴何等有訓話

本報杭州電 浙省黨部七日擴大紀念週、到戴季陶何應欽葉楚傖余井塘桂崇基吳挹峯李明揚張靜江及浙省黨政各委員中央政校學生等七百人、行禮如儀、次由戴何葉分別訓話、戴謂我們目前最緊要的工作、一、要努力造成眞正的和平統一、二、建設要注意到農村、何謂歐戰後各弱小國家均能自拔、特中國內外交困、值此荊棘時代、望國人速起團結、擁護中央、背叛中央者共起誅之、葉謂全國運動會意義在增進整個民族的健康、而不在錦標之誰屬、

外部紀念週

本報南京電 外部七日紀念週、張我華報告、(一)古巴使館將實行由平南遷、因首都館址一時尚未覓定、暫在滬設辦公處、(二)駐俄各領館已次第恢復、海參崴許總事已到任、前數日報載蘇俄有拒絕華領前往及中蘇會議不克實行語、足以證明傳聞不確、(三)使領館經費已籌足、卽匯、

中俄會議

有進展趨勢

本報南京電 據外交界息、俄方對伯力協定爲中俄討論範圍之主張、俄已自動放棄、故雙方之談判、呈進展趨勢、

本報南京電 許熊章電外部、四日偕田沈二員抵崴、當晤德領接洽、業經正式接收館務、

粵省府紀念週

陳銘樞報告

本報廣州電 七日省政府紀念週、陳銘樞報告、(一)德實業團來華、調查經濟狀況、中德政治無衝突、經濟有合作可能、中德如結合、建設前途極有希望、(二)張桂敵恃山川形勢、據險頑抗、但實力消失、終必消滅、(三)閻馮叛變、勾結南北新舊反動派、混作一團、蔣主席胸有成竹、討閻馮必操勝算、反動勢力必歸消滅、

漁牧蠶桑會議

農部計畫召集

本報南京電 農部爲提倡漁牧及蠶桑各業、擬卽開漁牧蠶桑會議、召集設計委員、並約請專家及有關係機關派員參列、討論具體方案、

夏斗寅補宣誓

定十日舉行

本報漢口電 警備司令夏斗寅定十日補行宣誓、

國聞漢口電 十三師六日七日在中山公園開追悼陣亡將士會兩日、據夏斗寅報告、該師自民六迄今、將士陣亡約七千餘人、殘廢數千人、

羅霖師編四團

▲袁英師歸二軍節制

中央漢口電 羅霖師依照中央規定、現已補充完畢、擴充爲四團、所有一二兩旅長及一二三四團長已呈請中央加委、

中央漢口電 新編十二師袁英部現已指定歸第二軍蔣鼎文節制、

贛匪行將敉平

本報南京電 張輝瓚七日電京、報告朱毛及贛南股匪經派隊驅勦、行將敉平、餘匪正計劃勦辦、除派朱戴等部跟踪追擊外、並已電請鄂省府暫發飛機一架協助、以奏全功、

路透漢口電 三月二十三日在袁州爲匪擄去之內地教會職員傑美爾女士已經釋放、此訊乃由中刻在萍鄉之格萊齊甫傳到此、其實放詳情未悉、與女士同時被擄之潘託斯夫婦顯仍在匪窟中、按傑女士爲美人、傑氏夫婦則爲英人、

出口稅率

大綱已經擬就 細則在審訂中

本報南京電 國內貨物運輸出口稅率、經財部稅則委員會與工商部會商起草稅率標準後、七日已將大綱擬就、細則在審訂中、自運出口與洋商購買出口兩種、品類分(甲)貨物類、分原料製成胎形及完全土製機製洋式、(乙)雜類、分食品油棉紗及其他一切品類、規定出品時繳納二五最低稅款一次、分類稅率未全擬就、財部七日並分電各海關、各省府及各商業團體、徵集各地出產貨物樣品及銷場狀況、以便參考、

首都政聞

本報南京電 國府七日公布修改司法院監察國立大學法律科規程第二條、原文如下、第二條、國立大學法律科一應以左列學科爲必修課目、一、三民主義、二、憲法、三、民法及商事法、四、刑法、五、民事訴訟法、六、刑事訴訟法、七、法院組織法、八、行政法、九、國際公法、十、國際私法、十一、政治學、十二、經濟學、十三、社會學、十四、勞工法、前項課目之授課時間、在該法律科授課之總時間內應爲三分之二以上、

本報南京電 國府七日訓令五院及編遣委員會、着分別照辦三全會議交辦各案、並分別轉飭遵照、

本報南京電 立法院自治法起草委員會及法制委員會定八日開會、初步審查自治法、

本報南京電 考試院近爲調查最近各地畢業學生人數及畢業後狀況、以作考試上方針計及畫、已製調查表二種、分發各地中等以上學校、

本報南京電 參謀本部因外部、接收威海衛交涉、派參議伍子案前往接洽、

本報南京電 駐比使館呈外部、代轉工程司亞力馬倫斯發明炸藥一種、建議在華創立化學研究院、以資研究、

本報南京電 海軍部以東沙島位於南海中央、地位重要、惟以每年夏季多風、船隻不易停泊、擬在該島籌設海軍航空處、以備飛機運輸之用、

本報南京電 廢止太平洋水線合同七日開第一次會議、雙方僅交換意見、將定期再開、

本報南京電 交通部籌設滬杭長途電話、現已竣工、本月中旬可開始通話、

本報南京電 農礦部會同外財兩部組織整理魯大礦業委員會、七日經行政院核准、

本報南京電 張學良七日電派秦華代表出席首都建委會大會、

李石曾來滬

本報南京電 李石曾七日晚赴滬、

雜電一束

本報南京電 法馬古烈博士來京、七日與教育當局接洽中法教育、

本報廣州電 黃埔軍校七日復課、蔣主席派劉永華抵學調查該校近狀、

本報北平電 溫壽泉王靖國七日午由晉抵平、

本報天津電 津報記者周聲振七日被捕、報售郵、

本報南京電 瀋電、戢翼翹七日晨由昌黎校閱軍隊完竣回瀋、向張學良接洽一切、

本報天津電 海河委員會接財部覆電、海河公債仍候工、

余埗視察津浦交通

——本月五日抵濟南——

黃河鐵橋改換螺釘 謁韓復榘商還車輛

▲濟南快信云、津浦路近日因受軍事影響、車輛短少、沿路商貨堆積如山、無法運輸、以致客貨車票收入頓減、幾有入不敷出之勢、該路車務處長余埗、昨日(四月)奉鐵道部及津浦路局命令、由浦口乘一一五號包車附掛二○一車北來、視察沿途各站交通及營業狀況、並勘查濟南城北洛口黃河鐵橋、改換螺絲、余氏於本日(五日)上午十一點二十分抵濟、下榻於石泰巖旅館、記者聞訊後、投刺往訪、據余氏對記者談話、本人此次北來、除視察黃河鐵橋外、其重要任務卽爲視察沿路各站情形、蓋自軍興以來、津浦路車輛多爲軍隊借用、現在沿路各站商貨堆積如山、因車輛缺之、無法運輸、以致路局收入減少、幾有入不敷出之慮、刻下濟南至浦口間、除往返開行之一二次車及二百零一次二百零二次車外、所餘僅有車皮三百輛、機車十五輛、並有十餘列車爲韓總指揮借用、埗擬什濟南視察黃河鐵橋畢、明後日卽赴濟甯一行、謁見韓復渠總指揮商請撥還車輛一部分、以便運輸商貨、津浦路當九三之後損失甚大、去年六月間交通恢復後、收入始漸起色、每月約可收入一百二十萬左右、及石友三問題發生、車輛又少數百輛、因之津浦路車輛不敷分配、客貨車不能照常開行、故本年三月分全路收入共在八十萬左右、現在濟南浦口間之收入、僅可維持現狀而已、至黃河鐵橋如何佈置、尚須將材料運到始可決定云、記者旋告辭而出、聞余氏本擬到濟後卽赴洛口視察黃河鐵橋、因津浦路工程師胡升鴻、車務段長毛啓寰適於今早赴洛口視察、故候至下午兩點三十分、胡毛回濟後、乃一同乘專車前往黃河鐵橋視察、至下午四時始行返濟云、(四月五日)

尚有要聞轉入第二張第四版

國際消息

全印紛起破壞鹽法

▲民鹽開始製造出售 ▲甘地之子突然被拘 ▲鐵路工潮漸尖銳化

六日孟買電 甘地主要助手柯太里率義務員五十五人各攜鹽五磅今晨行抵距阿赫麥達巴四十哩之維拉迦地方、爲警長所見、當卽拘其人、而沒收其鹽、柯太里被判定罰金五百羅比、否則監禁六星期、(路透)

六日傑拉爾浦電 警察已沒收義務員一百五十人在巴杜里與傑拉爾浦境內所得之鹽、共一噸、距舟狄三哩之義務員現又開始取鹽、(路透)

六日蘇拉特電 甘地之子蘭達甘地、及其他義務員四人、因破壞鹽法被拘、知事諭令交保、但被拘者拒絕覓保、(路透)

六日哈爾濱特電 非武力反抗者今日在鹽湖之濱製造粗鹽、來觀者甚衆、但在距湖半哩之處、爲警察所阻、製鹽者以鹽分贈在場之新聞記者、路透訪員亦得鹽少許、此鹽未經提煉、其價奇昂、但有鹹味、旁晚哈爾特有若干民製精鹽出售、其價奇昂、平時售一羅比者、竟得二十五羅比之善價、此項精鹽、頗可視爲商品、但是否絕對可食尚屬疑問、(路透)

六日康內電 國民黨二十九人今日在距康太六哩之處、破壞鹽稅、國產稅員沒收已製之鹽而銷毀之、並打毀煮海水之器具、拘去三人、(路透)

六日新德里電 上印度尚無非武力反抗進行猛烈之象、各處間有游行及公開集會等事、而民鹽亦有被沒收者、但未聞發生騷擾、印督歐溫今日起程往游西邊地、定四月十七日赴西姆拉、(路透)

七日孟買電 紅旗會主席達爾凱、亦鐵路罷工人領袖之一、因不遵警章、對衆演說、致被拘捕、現被判定監禁三月、(路透)

六日孟買電 大印度半島鐵路罷工人今晨在距此八哩之冠拉車站與警察衝突、致被警察槍傷七人、路員公會之會長、及冠拉車站罷工人之領袖、皆已被拘、罷工人在距此十二哩之柴那車站開始非武力反抗、羣立於軌道中擬阻車行、但爲巴桑人警察所驅散、警察四人被衆投石擊傷、(路透)

六日孟買電 鐵路罷工人今日結隊、各執紅旗、沿路線而行、欲攔阻火車、有車經過輒遭石擊、罷工者現共被拘十九人、中有六人、已判定監禁三星期、(路透)

法意二國 勢將脫離海會

▲意方謂將決裂 ▲法國日益不耐

三國進行各艦協定

六日倫敦電 海軍軍縮會議、本星期已入清算期、定於八日下午之專門委員會討論潛水艇之通融問題、但英美方面似不肯輕易贊成通融、或謂、卽一成內外之通融、亦不肯承認、但輕巡洋艦、驅逐艦之建造問題、似有成立協定希望、日本大巡洋艦建造自由權保留問題、亦比較容易解決、故英美日三國、將於本星期內擬條約草案、若法意二國脫離會議、則在復活節以前、可以閉幕也、(日聯)

六日倫敦電 美代表吉白生發無線電報致美、報告海會進行情形、謂英美日三國在過去一星期中、已有切實協定、三國艦隊共將拆除大戰艦九艘、而不補充、依此辦法、日本艦隊將有大戰艦九艘、故三國艦隊所拆除之大戰艦、在數字上等於世界第三最大戰艦隊、再照上星期之協定、此後六年中不復造大戰艦、海會又議定限制三國各種軍艦之根據、因此三國之巡艦、驅逐艦、潛艇噸數、皆將較一九二七年在日內瓦所討論之最低限度尤低、至於英法意間現有之討論、仍有成立五强協定之希望云云、(路透)

六日羅馬電 意報評論五强海軍會議、多認決裂卽在目前、並再三聲稱、法國强欲會中贊成一富有伸縮而聯義混合之公式、意國決不聯接、如意大利奇朗報謂、意國決不拋棄其與法國同等及爲海軍大國之要求、卽受壓迫、亦不讓步、卽令此次會議無結果而散、其失敗責任必非意國、又論壇報謂、此次海軍會議唯一之成績、僅確切表示舊日協同作戰之各國間、不能商得一協定而已、(國民)

六日巴黎電 白里安昨日自倫敦返巴黎、將於星期二復往倫敦、作最後之努力、以免會議破裂、惟目下報紙及政界對於海軍會議、日益不耐、已不復存成功希望、僅官場猶信其終可覓一途徑、保全五强顏面、免其分離云、(國民)

世界銀市局勢

▲非現銀抽稅可穩定

六日華盛頓電 據一班精於觀察之人員預料、卽使現銀抽稅之議實現、亦斷難俾補世界之銀市局勢、且恐不將無益、反將有害、美商部近對此事曾加以調查、據稱固定銀價、大可造福於全世界之商業、但實際上恐現銀仍將繼續保持其歷來暴漲暴落之特性、(國民)

日火車失事

炸藥和煤爆裂

七日東京電 鐵道省宣稱、九州大田附近火車失事、死十七人、重傷七人、當局言失事原因、乃由炸藥混雜於引擎中之煤所致、爆發後、炸毀引擎及客車數輛、且殃及道旁之森林、澈夜焚燒未熄、(路透)

黨務

總理遺囑

余致力國民革命凡四十年其目的在求中國之自由平等積四十年之經驗深知欲達到此目的必須喚起民衆及聯合世界上以平等待我之民族共同奮鬥現在革命尚未成功凡我同志務須依照余所著建國方略建國大綱三民主義及第一次全國代表大會宣言繼續努力以求貫徹最近主張開國民會議及廢除不平等條約尤須於最短期間促其實現是所至囑

駐菲呂宋支部 通電宣佈閻逆罪狀 聲請全國同胞一致申討 並望武裝同志努力殺賊

中國國民黨駐菲律濱呂宋支部第三分部發布聲討背叛黨國閻逆錫山宣言、宣佈閻五大罪狀、原文云、民國肇造、十九年於玆矣、外受帝國主義者之壓迫、內因軍閥之割據、武人當權、干戈日興、變亂相尋、地方糜爛、民生塗炭、實業凋弊、教育破產、而社會日趨混亂、加以天災流行、水旱頻仍、益以兵燹餘禍、餓莩載途、壯者奔走四方、老弱轉塡溝壑、十室九空、呻吟呼號、外憂內患、正國人厭亂思治時也、迨乎北伐告成、中原方慶統一、方謀裁兵建設、不料蕭牆禍起、又聞兵戎之聲、幸賴蔣主席秉命中央、及 總理在天之靈、將士用命、不轉瞬間、各反叛軍閥、相繼削平、和平統一有望、以期努力完成革命工作、外而取消不平等條約、收回租界、廢除領事裁判權等、內而開始訓政、謀建立强盛國家、躋國際平等地位、乃閻氏又以叛逆聞矣、嗚呼、中國何不幸多此軍閥、陷國事於不可收拾之地步、中國人亦何不幸而累受其宰割、求生無路、查閻氏乃北方軍閥之號稱狡猾者、前之所以加入本黨、參與北伐、乃爲個人之權利地位問題耳、非眞所謂服膺主義、愛國愛民、維護和平、擁護中央者、今也逆跡已彰、畢露本來凶狠之面目、謹宣佈其五大罪狀如下、俾國人知閻氏禍國叛黨之罪惡焉、以閻氏治晉十餘年、人多目晉爲全國之模範省、以爲其政治之如何鞏固、民生之如何充裕也、此乃片面宣傳之語、親歷其境者、多能知之、以十餘年之晉省、僅受刀兵、外表上比之甘陝略勝一籌、究其內容、則十餘年來、民生凋弊、被閻氏之宰刈吮吸、民生凋弊、社會猶是混亂之象、尤以閻氏之惟利是圖、縱容日帝國主義者、鴉片紅丸及其他各種毒品、源源輸入、彼則坐抽重稅、以肥己腹、據全國統計晉省每年運消毒品、總値數千百萬元、占全國第一位、至今遍地皆毒、無法禁絕、此閻氏治晉其名、禍晉其實、大罪一、北伐義師甫出韶關、閻氏乃北方軍閥之最滑頭者、自知亦在討伐之列、雖以自全、乃投機、一變而爲本黨忠實同志、我黨以寬洪爲懷、以閻氏肯於悔過、而不念既往、事事均予優容、而彼乃收容其他小軍閥、官僚政客、縱橫勾結、狼狽爲奸、私購軍械、招募士卒、擴充地盤、以實本系勢力、苛捐雜稅、重苦北方民衆、爲完全割據之一大障礙、大罪二、馮氏叛變黨國、經中央衆兵討伐、授首有日、撲滅時近矣、而閻氏以免死狐悲、恐將於己不利、乃用奸猾手段、倡言和平、與其部下互相勾結、造馮氏下野、竟豢養左右、居爲奇貨、不放行其出洋、致有西北軍之再變三變、莫不皆由閻氏一人爲崇、大罪三、前此桂系之叛、唐逆之變、閻氏實唆使之、從傍播弄有以成之、而彼則坐收漁人之利、雖經相繼勘平、然而國家元氣大損、地方多受糜爛、大罪四、且近又以爲漁利不足、羽翼既豐、欲逞私慾、不惟中央編遣、不恤黨國優容之隆、國人期望之殷、不惜打碎完整之國家、嚴及人民之痛苦、狂妄舉動、亂發謬電、鼓動聽聞、既以通電下野辭職出洋欺罔矣、忽而私欲組織僞政府、收羅北洋軍閥、及安福餘孽、以與中央抗衡、明目張膽、我黨紀律、國家法令、爲之蕩然無存、今竟全師動員以危黨國、大罪五、總上五端乃屬舉犖大者、乃閻氏不潔身自愛甘爲戎首、破壞和平、自絕于國人、則其人格之卑鄙、居心之險惡、還其軍閥之本來面目、嘗爲國人所唾棄、而同聲致討者、所望國人深明大義、尤望全體武裝同志、善守紀律、努力殺賊、誓除次遼及一切阻礙物、以完成革命工作、黨國前途幸甚、謹此宣言、伏維公鑒、中國國民黨駐菲律濱呂宋支部第三分部印、

討伐閻逆錫山標語口號

一、閻錫山是殘殺革命同志的劊子手！
二、閻錫山是袁世凱洪憲帝制的餘孽！
三、閻錫山是北洋的殘餘軍閥！
四、閻錫山是破壞和平統一的罪魁！
五、爲擁護黨國紀綱維持人間正氣而討伐閻錫山！
六、爲拯救晉冀察綏四省民衆疾苦而討伐閻錫山！
七、爲鞏固黨國基礎確保和平統一而討伐閻錫山！
八、討伐閻錫山是剷除黨國的叛徒絕非尋常的內戰！
九、討伐閻錫山是民主勢力與封建勢力最後的搏戰是在奮鬥中求和平！
十、打倒破壞交通擾亂金融的閻錫山！
十一、打倒摧殘教育愚惑民衆的閻錫山！
十二、打倒陰險狡詐欺騙國人的閻錫山！
十三、打倒充滿封建思[illegible]壞和平統一的軍閥閻錫山！
十四、剷除反覆無常投機取巧的軍閥餘孽閻錫山！
十五、剷除勾結日本帝國主義借貲購械以構兵倡亂的閻逆錫山！
十六、剷除煽動馮唐破壞統一的閻錫山！
十七、要撲滅閻錫山才能肅清北洋封建勢力！
十八、要撲滅閻錫山才能澈底統一軍民財政以實施訓政建設！
十九、要撲滅背叛黨國的閻錫山才能對得起本黨過去殉難烈士！
二十、革命的武裝同志團結起來努力殲除北洋餘孽閻錫山！
念一、全國同胞一致共起協助中央撲滅賣國殃民的閻逆錫山！
念二、忠實的革命軍人決不做閻逆個人的犧牲品！
第三、擁護蔣總司令澈底剷除軍閥餘孽及一切反動勢力！
念四、擁護中央政府肅清反側完成眞正統一鞏固革命基礎！
念五、擁護國民政府！
念六、擁護中國國民黨！

中國國民黨上海特別市黨部宣傳部

總理紀念週

▲市執委會 上海特別市執行委員會昨（七日）上午九時半舉行第二次 總理紀念週、到執監委員會全體工作人員及來賓二百餘人、由潘公展主席、陶百川報告最近政治狀況、對閻馮二逆聯合西山改組各反動派、背黨亂國、肆行叛逆、及國府嚴密佈防等情、有詳盡之分析、並斷言彼輩必於最短時期內立見消滅、旋即禮成散會、

▲市總工會 昨日上午十時、上海特別市總工會籌備委員會在該會大禮堂舉行第二十九次 總理紀念週、到委員全體職員四十餘人、來賓參加者有援助藥業職工後援會全體同志、司儀余耀球、紀錄顧錦西、主席金永昌、行禮如儀、主席報告、本會一周間詳情、繼由顧永昌報告工運、張耀明報告政治、末由來賓蔡曉和演說、十一時餘禮成散會、

五區黨部 十四次執委會議

本市五區黨部執委會昨開第十四次常會、出席者沈半梅、程民楷、張載伯、沈愚、曹擇卿、主席張載伯、紀錄沈半梅、行禮如儀、報告略、討論、一、據十一分部呈、馬文辭盜賣東溝塘基達二百餘畝、附日商樹立界石照片、及農民紹馬廣告、呈請轉呈上級嚴辦案、已飛電市執委會轉市府辦理、二、請追認案、議決、准予追認、二、辭生工會呈、爲浦東電氣公司取費不均、函請公用局糾正案、議決、函請公用局糾正之、三、程委員民楷提、奉交審查七分部呈「三二二」紀念日華紗廠不停工案、擬具意見、請公決案、議決、照審查意見、請示市民訓會、四、秘書提、登報十分部黨員申裕前蹤跡不明、召集亦不應召來會、應如何辦理案、議決、咨監察委員處理、五、氣候漸熱、疾病易生、本區醫院缺少、交通不便、請市執委會令勞工醫院從速在浦東設立分院、並先開辦防疫醫院案、議決、呈市執委會、六、組委提、本區警察預備黨員黨義業已測驗完畢、考核成績評定及格名單、請求鑒核、並呈請市組織部核辦案、議決、呈請市組織部、七、訓委提、擬於下星期一起視察本區各學校黨義教育狀況、請核准案、議決、照准、八、民訓委提、擬於本星期三、視察本區各工會工作近況案、議決、照准、九、組委提、擬於下星期一起視察各分部工作狀況、議決、照准、議畢散會、

三區廿八分部 通電聲討閻逆 廿三次黨員大會

本市三區念八分部六日開第念三次黨員大會、由謝爐主席、駱清華紀錄、討論各案如下、一、調查請求入黨預備黨員六人案、決議、由常務委員定期函約各該請求入黨預備黨員來會談話、再行提報下次黨員大會通過、二、當此時局不靜、宵小思逞之際、擬呈請上級黨部轉市府飭警政機關對於派用檢查行人之便衣探警、務須愼重人選、並佩暗記符號以資證明、而免矇混案、決議、通過、三、遷移本會會所並確定黨員大會時間案、決議、會所由常務委員設法另覓、二、黨員大會每二星期開會一次、時間確定逢星期日下午三時、四、通電聲討閻逆錫山案、決議、通過、議畢、由市部代表錢嗣謙指導散會、

南昌各界舉行四二紀念大會 本剷共之精神 肅清一切叛逆

（南昌通信）南昌各界於本日二日上午十時在省黨部大禮堂舉行四二紀念大會、到會者計有省黨部全體委員、及各機關團體代表五六百人、由省宣傳部長劉抱一主席、開會如儀、劉主席乃報告開會意義、略謂今天是四二政變第三週年紀念日、（民國十六年四月二日共黨在南昌大暴動、搗燬省黨部、自後本省即入於赤色恐怖中、故以此爲四二政變云）、回憶當時本黨勢力發展至長江時、共黨乃乘機搗亂、實行破壞本黨工作、民國十六年四月二日、共黨利用種種勢力、實行在南昌大暴動搗燬黨部、如程天放、熊育錫等、諸忠實同志、均爲共黨所捕獲下獄、本省整個局面、均陷於赤色恐怖之中、致有七卅一實業之變、朱毛竄擾遍省之活劫、然此亦是引起本黨清共之決心、後因本黨忠實同志奮鬥之結果、始行將共黨打倒、不過自清共之後、本黨同志、工作反形鬆懈、致令共匪仍然不能澈底肅清、如最近本省各處之匪禍、即其一斑、奇望各同志仍本過去清共之精神、努力做去、使黨基日臻鞏固云、次由鄭會候巫啓賢等相繼演說、乃呼口號散會、

蘇省整委會呈請 中央舉辦黨義教師訓練班 第二十九次整委會議決 嘉定民衆團體停止活動 通令各縣調查漕賦積弊

蘇省黨整委員、九日開第二十九次委員會議、出席委員、朱堅白、張淵揚、胡樸安、葉秀峯、張道藩、吳保豐、討論事項摘要、一、決議、呈請中央補救黨義師資缺乏之困難、並請示可否舉辦黨義教師訓練班、二、決議、據鎭江縣執行委員會呈請轉呈中央、嚴重抗議日本强築吉會路以保國權、應予轉呈、三、決議、儀徵縣黨務整理委員李清、袁孝根免職、並確定該縣黨務整理委員額數爲三人、四、決議、確定蕭沛兩縣黨務整理委員額數爲三人、五、決議委派張弘广、李大用、馮炬堂、爲沛縣黨務整理委員、劉煥文、汪克恭、馬立勳爲蕭縣黨務整理委員、六、決議、委派張瑞爲溧陽縣黨務整理委員、王章爲啓東縣黨務整理委員、陳鳳池爲勵山縣黨務整理委員、吳效韓爲灌雲縣黨務整理委員、七、決議、沭陽縣黨務整理委員陶一珊辭職照准、遺缺以吳大鵬補充、八、決議、丹陽縣黨務整理委員王懋良、行爲腐化、應予撤職遺缺以戴標補充、九、決議、宜興縣候補執行委員陸復、據查尙無反動確證、應准予恢復黨籍、並函請省政府免予通緝、十、決議、撥助江蘇省全省童子軍參加全國第一次總檢閱經費洋一千元、十一、決議、嘉定縣農工商青婦各民衆團體一律停止活動、由該縣黨務整理委員會訓練部派員保管、

又訊、蘇省黨整會、通令各縣黨部云、爲令遵事、案查前據阜寧縣執行委員會呈稱、以各縣徵收賦漕黑幕重重、請轉呈中央令飭國府嚴訂滌除積弊辦法、並由各地黨政機關、組織賦漕積弊清理委員會、淸查積弊等情、當經據情呈請核奪施行去後、玆准中央祕書處函復、尾開奉批、所請嚴訂滌除漕賦、積弊辦法、交國民政府核辦、至請由各地黨政機關組織漕賦淸理委員會一節、黨部儘可調查實情、擬具具體意見書、呈請中央辦理、不必躬與清理之事、除函交外、特函達查照等由、除轉令阜寧縣執委會並分行外、合行令仰該縣黨部切實調查、擬具意見、呈報候核、

一有牙患 雄珍饈當前 食而不知其味
用雙妹老牌牙膏 一切牙患。永除。在衛生上。補助消化。健於咀嚼。而增康寧。在形式上。齒牙潔白。齒頰芬芳。交際場中。必受歡迎。得一物。二美備也。
氣味極佳 入口留芳 有益牙瓷 效力極多 定價極廉 携帶極便 久用不壞
質料純細 香而不膩 去垢極易 牙病盡除 最合經濟 宜於行旅 又宜家居
雙妹老牌超等牙膏 價目 大號每瓶四角四分 二號每瓶一角九分 三號每瓶八分
本行暢銷卅餘年各省均設枝行各商埠市鎭廣洋店均有發售
中國廣生行有限公司啓

民國法規集刊 第六集出版
民國法規集刊、一集至五集、出版未久、已風行海內。現在第六集又出版了。搜羅益加宏富、內中有關於地方制度的新法令，關於財政的各種條例，關於外交的各種重要條約，更有關於法令解釋者數十條。誠各級黨部，各公署，各機關及研究法學者所必備之書。定價七角五分
民國法規集刊
第一集 定價一元
第二集 定價八角
第三集 定價八角
第四集 定價八角
第五集 定價六角五分
總發行處 上海民智書局
分發行處 南京 武昌 漢口 長沙 廣州 民智書局

年齡與節氣

年齡漸高，氣血漸衰，抗毒素亦日益消失，百病乃乘節氣而竊發矣，
常服 自來血
以補體內之血虧，增加抗毒素，則百病却步，不知節氣，蓋自來血能直接補充新血，血液既旺，抗病之力亦强，所以能轉弱爲强，却病延年，試服一月，效力非凡，
▲大瓶二元 小瓶一元二角
上海五洲藥房發 國內外各藥房均有出售

十支 圓包 三和牌香煙
烟味清香 售價便宜 空殼無用 可換贈品 各烟紙店 均可掉換
●中和烟公司最新出品
贈品本埠爲限

婦女攝生法 以調經爲先決問題

婦女經期準確 則精神活潑，容顏嬌豔，欲求婦女康健，宜進調經之劑
月月紅 通經活血，去瘀生新，爲調經良藥，促進婦女康健
▲每瓶一元 每打十元
上海五洲藥房發行 各大藥房均售

民國日報教育新聞
全國運動大會特刊
朱應鵬

全國運動大會之第七日

足球複賽上海隊以五比零大勝廣東隊
足球決賽爲京對滬預料滬隊可得錦標

今日棒球決賽津隊有得錦標希望

全國運動大會自開幕以來、連日各項運動、熱烈異常、故能引起觀衆之十分滿意、逐日參觀人數、每場皆滿、因大會期內而杭州各商肆、亦營業激增、獲利倍蓰、而尤以交通館舍飲食鋪及杭州特產之商肆、爲得利最鉅、汽車人力車有應接不暇之勢、昨爲大會第七日、是日球類均爲次賽、且有衞樂園表演自由車競賽、及湖北浙江國術館國術表演、故來會參觀者、更甚擁擠、大會會長戴季陶、副會長張靜江、何敬之、籌備主任朱家驊、副主任周象賢、暨總幹事馬崇等、均在會場主持一切、中委林森、亦來杭參觀、至昨日開始比賽之游泳、在之江大學舉行、由公路局特放專車、以載運動員及職員、觀衆亦滿坑滿谷、自大會開幕以來、盛況以昨日爲最、玆誌各項情形分誌如下、

▲參觀團體　(一)中央大學十二人、(二)中大體育科十八人、(三)中央軍教體育科二百人、(四)蘇州成烈大學十五人、(五)成都大學十九人、(六)遼甯通化教育團五人、(七)湖南第一女職校八人、(八)嘉定奎山中學十人、(九)上海中學童子軍六十人、(十)南京東方公學三十六人、(十一)金陵女中大學二十人、(十二)復旦中學二十人、(十三)同濟大學二十人、(十四)勞動大學十五人、(十五)復旦大學一百廿六人、(十六)五卅公學一百廿五人、(十七)盛甯教導團十四人、(十八)本省市各學校團體機關約一萬九千餘人、

▲售券數目　一、田徑場一千八百另九張、二千八百八十七角、二、足球場一千九百二十二張、三千八百四十四角、三、籃球場二千另另八張、四千另十六角、四、網球場三百七十張、七百四十角、五、棒球場六十四張、六十四角、六、總門券九張十八元、共售券六千一百八十二張、共合大洋九百七十六元七角三分三釐、

▲兩種表演　昨日田徑賽場已無比賽、故由上海衞樂園自由車、湖北浙江兩省國術館國術表演、參加團體表演、中山職校黨童軍、表演操法、故看座觀衆、至下午一時許、已坐無隙地、衞樂園自由車之速率、風馳電掣、堪嘆觀止、而湖北國術館之國術表演、如生龍活虎、已達爐火純清之候、至浙江省國術館之民衆教練班之青年班成年班婦女班、成立未久、成績已屬可觀、昨日表演之潭腿形意拳太極拳、如初寫黃庭、恰到好處、博得觀衆、十分贊美、

(右)郝春德(五項運動第一)　(左)王季淮(五項運動第二)　王開攝

今日比賽總秩序表

網球複賽	男女	上午九時	網球場
籃球複賽	男女	下午一時	籃球場
排球複賽	男	下午一時	籃球場
棒球決賽	男	下午二時	棒球場
游泳初賽	男	下午一時	之江游泳池

東北邊防司令長官張學良氏之獎品　王開攝

八百米替換跑第一隊(一)關兆元(二)王玉璋(三)范士奎(四)周恩德(自左至右)　王開攝

足球複賽

上海勝廣東得決賽權
上海隊以五比零大勝
足球決賽爲上海對南京
預料上海隊可得足球錦標

上海與廣東於昨日下午三時作足球複賽、杭地人士久聞兩隊實力雄厚、屆時作戰、諒有極佳之表現、故蒞場觀者爲數日來最多、約計三千餘人、結果以五與零之比、上海戰勝廣東、得決賽權、

滬隊首開紀錄　以一比零占先

鐘鳴三下、銀笛一聲、即開始作戰、先由廣東選擇場地、上海隊首先開球、未幾上海隊戴麟經接後方球傳來之球向門射擊、惜被守門接得、未能建功、後滬隊屢次攻門、均被粵後衞黃炳坤救出、粵前鋒以陳光耀飛跑最快、滬後衞江善敬跟隨甚緊、相持二十分鐘、均未得球、滬中鋒孫思敬飛奔全場、頗見賣力、後粵後衞黃炳坤以手觸球犯規、罰十二碼球、由戴麟經主踢、應聲入網、滬隊乃開紀錄、二隊互有守攻、迨至上半時滬隊以一比零占先、

李甯飛腿遙蹴　滬隊勝第二球

檸檬後再賽聲起、繼續作戰、粵隊反攻益甚、五前鋒飛走前進、球距敵門五碼、周賢言方欲上前搶球、後衞李甯飛奔截球、傳與中鋒、盤旋前進、後再傳與戴麟經、戴竟在三十碼之遙、用力一腳、球如飛而入、守門雖欲挽救、則已不及、滬隊乃勝第二球、

粵隊反攻無效　連續獲勝五球

繼見滬隊前鋒、盤球深入粵隊腹地、被王雍劻攻入一球、滬隊乃勝第三球、後滬中鋒孫思敬傳球與奚巧生、奚即一蹴而入、滬隊乃勝第四球、粵隊雖一再反攻、奈以滬後衞防禦甚密、故未得功、後戴麟經帶球前進、盤過二道防線、乃傳於陳廣添、陳飛步上前一腳、球即入網、滬隊乃勝第五球、

迨至比賽完畢　滬以五比零勝

迨比賽完畢、上海竟以五比零大勝廣東隊、而得決賽權、

上海足球隊健將李惠堂以臥床未能作戰、小黑炭陳鎮和亦以水土不服略有小恙、故亦未出場、觀衆見此二人未出場作戰、未明原因、均自嘆眼福太薄、致不能暢觀足球明星李惠堂與小黑炭、滬隊乃以奚巧生代李惠堂、以莊世鴻代陳鎮和、全隊尚見聯絡、而粵隊以左右二翼飛跑最速、而以後中衞線跟隨甚緊、故未能進展、滬前鋒以陳廣添最活潑、全場奔走、頗見功績、結果滬隊以五比零勝粵隊、

得足球決賽權　爲南京與上海

觀衆預料粵隊較弱於滬隊、然相差當無如是之比例、而足球決賽權、爲南京與上海、然二隊實力、滬隊強於京隊、預料足球錦標、滬隊可垂手而得、

(廣東)陣線

胡錫康
匡宏恩　劉青和
陳君佩　黃炳坤　許家維
陳光耀　許實熙　龍學蕃　莊甲民　高爲鐵

(上海)陣線

陳璆
李甯　孫思敬
周賢言　江善敬　莊世鴻
王雍劻　奚巧生　戴麟經　陳家球　陳廣添
裁判員　徐振

十項運動第一之上海選手曹裕

遼甯與南京足球複賽
南京以三比二勝遼甯

遼甯與南京昨日下午一時作足球複賽、觀兩隊實力尚稱平均、宣布開戰後、遼甯隊聲勢凶勇、即向前進攻、後被左內鋒蔡思成接得後方傳球、向球門攻擊、球破網而入、遼甯乃首開紀錄、未幾南京隊反攻甚急、被右內鋒凌遠揚攻入一球、乃造成一比一之和局、後混戰多時、均未有進展、故上半時仍以一比一終局、

檸檬後繼續作戰、遼甯隊五前鋒努力攻門、惜以射至太高、未能有成、南京又一再進攻、亦未樹功、後南京左前鋒林惠揚受傷出場、乃以十人應戰、然仍能應付、後左翼顧元亮接得中鋒傳球、即向門射、球即入網、南京乃以二比一占先、遼甯隊乃力圖反攻、有一次球在球門口混戰、而球已入網、裁判員宣布越位、故未得功、未幾又被南京左翼顧元亮接得右翼得球、在球門五碼前、舉足猛攻、應聲而入、南京乃勝三球、後遼甯數次攻門、均被守門譚仲璋接出後遼甯隊在敵門前混戰時、乃被中鋒蔡思成功入一球、乃勝回一球、未幾即宣布終了、而南京乃之比二勝遼甯、得足球決複權、

南京陣線

余應初
譚仲璋　馬慶喜
林惠揚　藍乾德　高立民
顧元亮　林遠揚　劉祖祝　余敏子　徐紹保

遼甯陣線

張學堯
丁克勳　王穎
王宗義　鍾福祝　孫廣琛
劉寶琨　吳融和　蔡恩成　康德一　何榮章
裁判員　黃文建
巡邊　何春輝

昨勝天津之滬女排球隊　王開攝

足球錦標現狀

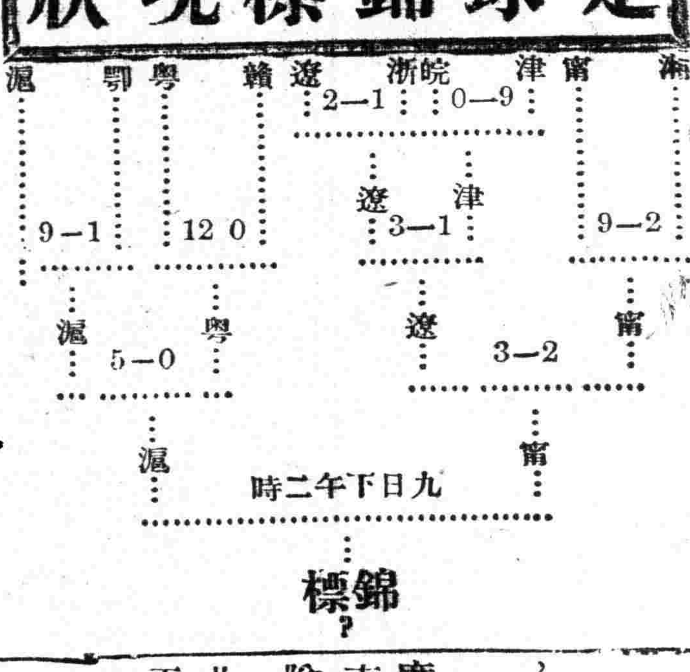

女子排球

複賽結果　廣東勝北平甲　上海甲勝天津
九日下午三時決賽定錦標

女子排球連日比賽結果、取得複賽資格者、爲廣東與北平甲、天津與上海甲二組、昨日下午、舉行複賽於女子排球場、結果、廣東勝北平甲、上海甲勝天津、定於九日下午三時、再行決賽、而決定錦標、玆將兩組比賽情形錄後、

廣東對北平甲　二與零　廣東勝

下午一時、先爲廣東與北平甲之比賽、廣東隊人選較爲整齊、聯絡功夫亦極好、平隊則長於發球及硬擊、惟回手較欠有力、故第一局開始時、廣東由許桂卿李梓美余佩玉連進九球、上半局北平隊毫無所有、不旋時、廣東隊吳秀間又進二球、上半局北平隊竟吃鴨蛋、後輪至平隊何予博發球時、始略有所進、後經多時爭執、乃得三分、不久、又爲廣東隊葉惠靈發得三分、此後兩隊各有建樹、第一局終了時、兩方分數爲二十一與六、

第二局開始以後、兩方相差無幾、北平會因廣東葉惠靈司徒薇二小姐之爭執而得分、本局廣東隊將余佩玉調出、換爲汪春若、汪發球頗著手、旋即得三分、嗣有一球、係廣東隊發出、已至北平球線外、復經自外救入而免於危、反由沈瑞珍平隊抱勝了二局再打三局之決心、廣東亦想速勝二局而得勝利、故雙方搏擊還守絲毫不懈、最後雙方約爲十九分時、適由廣東發球、一擊而中得二十分、但因心慌手亂、不久將發權失去、由北平隊陳元義得一分、雙方各有二十分、依照規則、如雙方得二十分以後、則某隊須較其對隊多得二分、始爲勝一局、後輪至廣東隊發球時、即由呂遁英連得二分、而將此次比賽告終、裁判員許民輝、兩局比數如下、

第一局	二一與六	廣東勝
第二局	二二與二〇	廣東勝
總計	二與〇	

兩隊陣線如下

廣東隊

第一排	第二排	第三排
廖世宜	吳秀間	許桂卿
汪春若	葉惠靈	李梓美
盧惠聞	司徒薇	呂遁英
陳佩月	陳佩桃	余佩玉

北平隊

第一排	第二排	第三排
陳文敏	何予博	丁亦飛
蕭美鳳	周賽	陳文義
唐錫志	黃淑愼	沈瑞珍
戴世儉	彭靜波	張英

上海甲對天津　二與零　上海甲勝

下午三時、排球場又熱鬧、蓋、海甲隊與天津之複賽在此決戰也、一場惡鬥、自裁判員邱紀祥鳴笛之時起、直至終了、迄未稍停、雙方磨拳擦掌、來人好比猛虎、去者有如輕猴、極變化之能事、觀者多讚嘆不止、

天津隊員強而有力、但其活潑輕巧、究竟不及上海、上海有二排健將王大樂、蘇祖琦、朱有實、張杏蘭前後縱橫、發擊選打、故第一局開始、即得分甚多、天津除第一次交戰時、由朱嬰訓得一二分、以後並無進步、至終局時、仍爲一分、上海、而得勝於最於一局、有此決心、大家預備苦鬥一番、上海諸小姐、因第一局得勝、大家快活異常、二局開始、不免略有懈懈、說時遲、戰時快、兩眼一轉、天津已超上海而上之、此時天津八分、上海三分、相差五分之多、上海各小姐至此方知天津亦不是好欺之弱者、心上不免略有慌張、天津連連得分、上半局終了、上海祗六分而已、

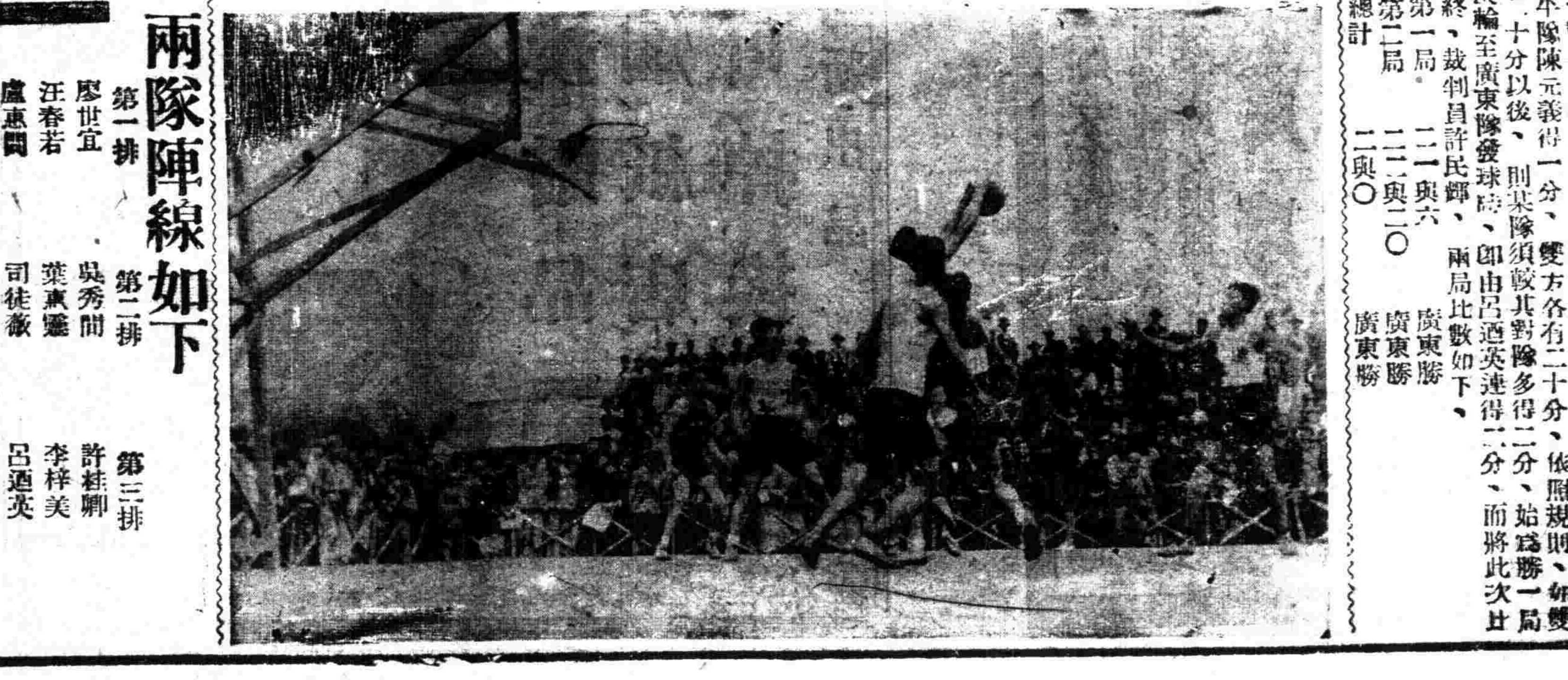
昨日滬遼籃球之戰(一)　王開攝

下半局時、上海各小姐緊緊逼手、其中蘇祖琦王大樂朱民寶三小姐、會因心慌之故、失去得分機會不少、而分數仍迭有上進、天津自然也有所得、兩隊相差、其後祇一分耳、即十七與十八是也、其後上海鎭足心神、奮勇示敵、至朱友蘭小姐多球時、連得三分、遂以二十一與十八、平定大局、

上海隊取得複賽權以後、九日將與廣東作最後之決賽、但依照昨日情形、上海隊缺點甚多、如擊球乏力、不時亂網、如隊員互爭或互讓、結果皆使得分機會喪敗不少、倘不加糾正、則此强悍英雄之廣東隊作賽時、錦標之得、恐將無望、倘望滬隊諸小姐勉之、

兩隊陣線如下

天津隊
第一排 邢繼遠 王恂 張希仙 劉俊元
第二排 高佩榮 劉文貞 劉元珍 畢海芬
第三排 朱嬰訓 嚴劍影 楊自俊 張淑儀

上海甲隊
第一排 蕭嘉珍 朱友蘭 陳彩鳳 孫安影
第二排 王大樂 蘇祖琦 朱民寶 張香馥
第三排 楊麗明 陶蕤 余杞懷 張琳霖

女子排球錦標現狀

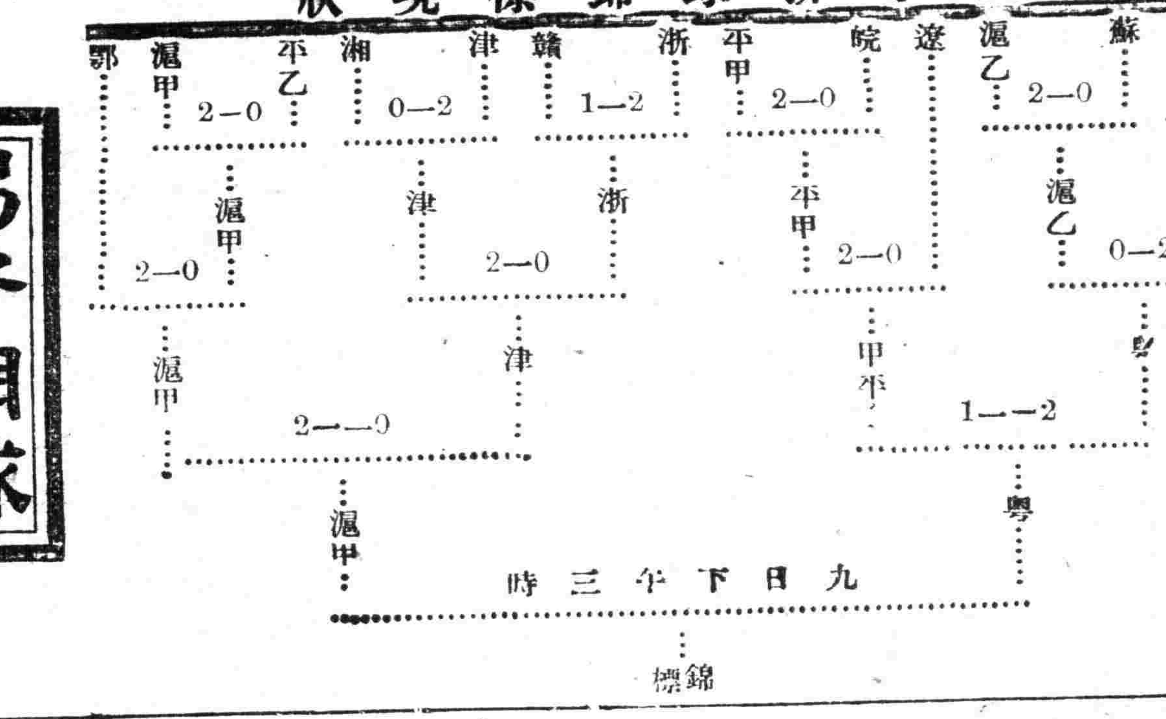

男子網球

港對滬 港勝
滬對粵 滬勝

男網球複賽

(一)香港鄭自榮對南京淩道揚 鄭勝
(二)香港陸錠祥對南京王清和 陸勝

男子單打網球複賽

(一)上海吳少香對廣東趙汝倫 六比四 四比六 六比三 八對六 四對一局吳勝
(二)上海鄭兆佳對廣東馮家聲

女子網球

滬對平 滬勝
津對粵 津勝

女子單網球複賽

(一)上海李蓮對北平杜連喆 六對二 六對一 二對〇局李勝
(二)上海蒯淑平對北平廖書筠 六對一 四對六 六對二 二對一局蒯勝
(三)天津梁佩瑜對廣東鄧志豪 六對四 六對二 二對〇局梁勝
(四)天津梁佩瑤對廣東黃若球 六對四 六對四 二對〇局梁勝

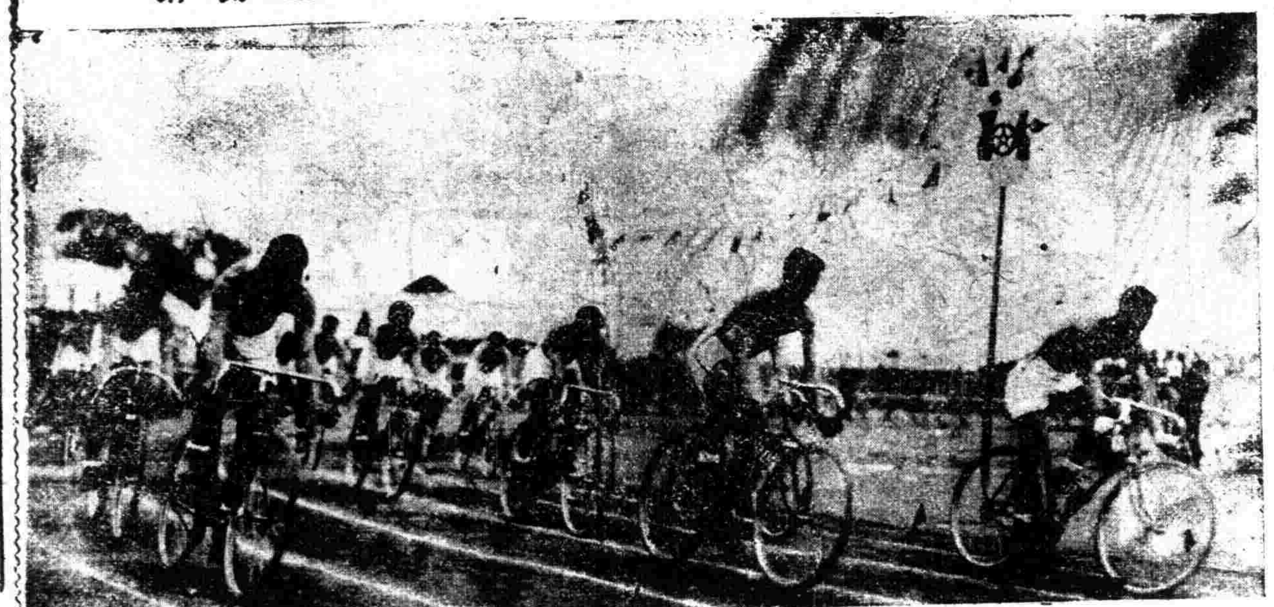
衛樂園自由車競賽情形 王開攝

昨日蒞臨大會之何應欽新伉儷 王開攝

男子籃球次賽

(一)上海對遼甯 五十三對四十四 上海勝

遼甯隊曾經大敗福建、實力頗見雄厚、昨與素著堅强之上海隊搏戰、賭上海隊自一對二後、即節節上進、惟全局形勢、始終在緊張之中、是大會開幕後最有精彩之戰、

開戰後、上海卽佔優勢、小梁王首先射中、軍容一振、但遼甯亦非易與、李殿甲回敬一球、旋上海隊、黃運利射進一球後、即一往順利、黃梁何三鋒、連絡搭檔、輒奏功而過、而遼甯隊則投擲不準、是其缺點、而以上海隊守衛嚴密、故頻頻遠射、亦鮮見效、惟左鋒成北懷仿見活躍、時時自籃而投、爲遼甯支持危局、上海隊上半時努力之結果、爲卅四對十五、上海大勝

下半時中、上海隊何通以力疲退出、由魏海青補入、陣線忽見疲軟、遼甯隊節節追上、最激烈時、兩隊分數、距離僅爲七分、於是何通復上前綫、果復見有新的進展、但遼甯隊之成馬兩將、不甘落後、猛力追上、相差無多、惟上海隊藉上半時之餘蔭、得以無虞、而遼甯隊時不及挽、終以五十三對四十四之比、見屈于上海隊、裁判員舒鴻、

□兩隊陣線及所得分數

上海			遼甯		
右鋒	黃運利	十六	右鋒	李殿甲	十四
左鋒	梁國權	十六	左鋒	成壯懷	十八
中鋒	何通	十二	中鋒	武繼清	四
中鋒	魏海青	一	中鋒	龐秉鈞	四
右鋒	汪令鵬	四	右鋒	馬毓華	四
左鋒	陸鍾恩	四	左鋒	李春風	〇
總計		五十三	總計		四十四

(二)香港對神戶 五十七對四十三 香港勝

香港與神戶實力相彷、惟神戶後衛、防禦不久、以致香港前鋒、得以逞其籃下之威、最初時、神戶隊連進三球、先聲奪人、但嗣後香港即追上再超出之、神戶隊經一度努力、分數于中途稍見接近、惟香港隊前鋒異常活躍、終以二十九對十九之比、由港隊戰勝上局、下半時中、香港益見活躍、比數漸見相遠、雖終局七分鐘時、神戶雖欲努力追趕、惟以時間不及、終以五十七對四十三之比、

▲按香港隊於今日與上海隊爭決奪權

男子籃球錦標現狀

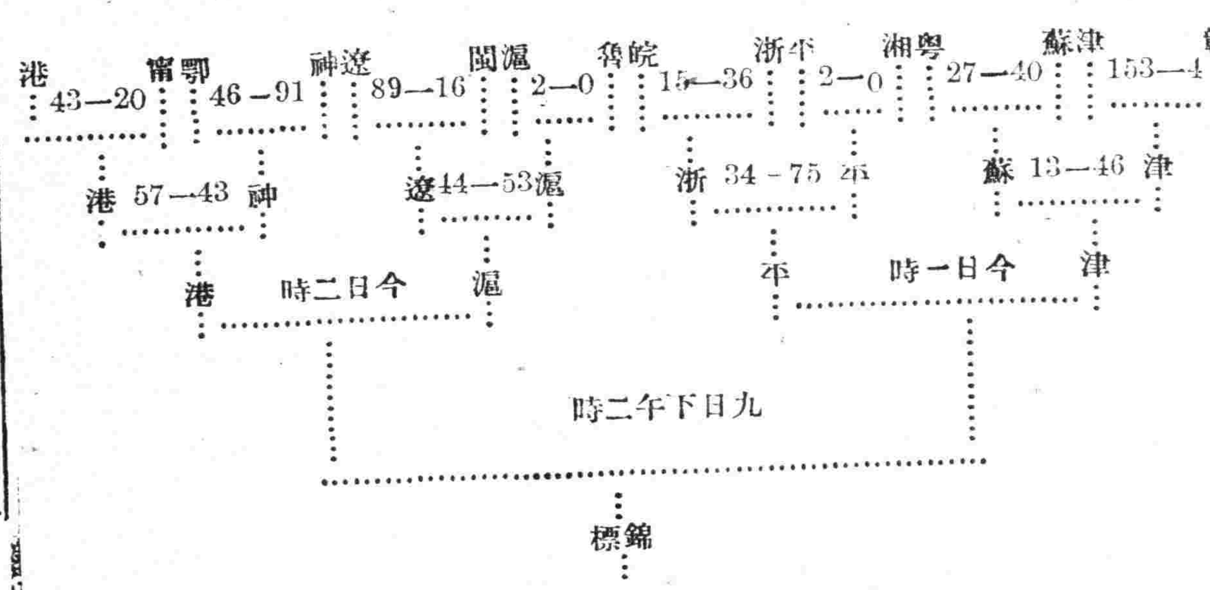

女子籃球複賽

上海對江蘇 四十六對十二 上海勝

江蘇女籃球隊既勝安徽、再克湖南、乃與上海隊遇、賽以後、上海隊後衛犯規、卽由江蘇先行罰得一分、但嗣後江蘇隊卽一無開展、而上海隊之陳英瑞小姐得邵小姐之傳球、即投入籃中、爲上海隊開是戰勝利之先聲、陳小姐驍勇活潑、奔馳滿場、而邵陳二小姐接洽亦多、於是江蘇後衛、疲於奔命、第一節中接連由陳英瑞小姐投入四球、郭筱萍小姐投入一球、而成十對一之比、至第二節、上海益見一帆風順、陳郭兩小姐常常左右開弓、頻頻破籃而入、江蘇隊除由章映芬小姐投入一球、罰中一分外、毫無抵禦之能力、故第二節中上海又以十七對三勝、上半時之結果爲念七對四、上海隊大勝、下半時中、上海隊更有劇烈之進展、先以十一對四占勝、第三節復以八對四大勝、統計上海以四十六對十二之比大勝、

□兩隊出場球員名單及得分

上海隊 (前鋒)陳英瑞(念四分)陳新元(三分)邵錦英(四分)郭筱萍(十五分)(後衛)吳雪英 顧競雄 葉福基 梁麗芳 余啓英

江蘇隊 (前鋒)章映芬(十分)弟於文(〇分)孫淑銓(二分)王汝瑕(〇分)(後衛)王良舉 孫媛貞 陳榮寶

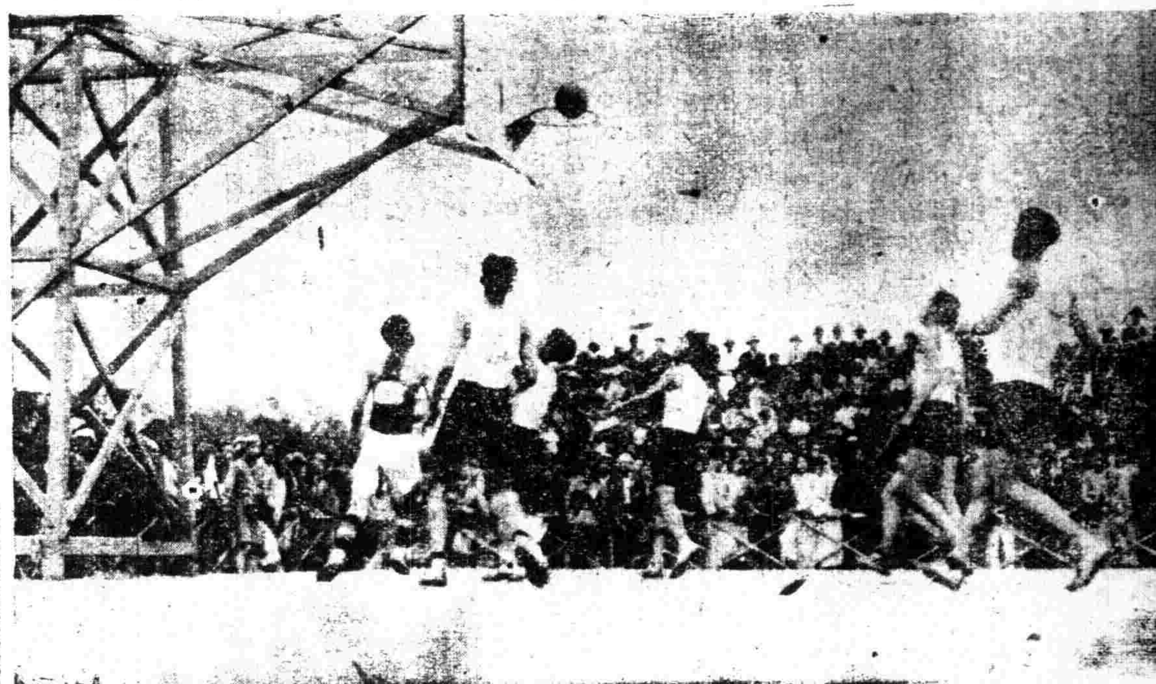
昨日滬遼籃球之戰(二) 王開攝

接要新聞

濟南已宣佈戒嚴

▲省府頒佈戒嚴令十五條

▲濟南快訊云、山東省政府主席兼第一路總指揮陳調元、以濟南爲省會重地、南北要衝、四通八達、五方雜處、當軍興之際、深恐宵小潛入、破壞治安、已先後任定施忠誠爲濟南警備司令、公安局長李鉞兼警備副司令、以維地方之治安、並自今(五日)日起、濟南實行宣佈戒嚴、制定戒嚴條例、由總指揮部函知省政府通令知照、茲將其訓令及戒嚴條例照錄於後、

▲魯省府訓令 省政府所頒訓令、爲令行事、案准總指揮部參字第二四一號公函內開、查本市爲省垣重地、交通四達、土著僑居、群焉託足、而宵小奸究混跡其間、乘機竊發、藉端滋擾、殊於治安有礙、現值時事多艱、爲求秩序安甯起見、亟應宣佈戒嚴、以保人民、而靖閭閻、所有戒嚴事宜、茲經責成濟南市警備司令施忠誠、幷添派公安局長李鉞、兼警備副司令辦理一切、除分行外、相應檢同戒嚴施行條例、隨函送達、卽希査照、並轉所屬、一體知照等因、附送戒嚴施行條例一份到府、除分行外、合亟抄發原條例、令仰知照、並轉飭所屬、一體知照、此令計抄發戒嚴施行條例一份、

▲戒嚴條例 濟南戒嚴施行條例、第一條、本條例參照國民革命軍戰時戒嚴條例而定、第二條、以濟南市區爲戒嚴區域、第三條、戒嚴事務由濟南市警備司令部担任執行、不另設機關及人員、第四條、警備司令及副司令、對於本區域內之戒嚴事宜、應負全責、第五條、本條例應與前項警備條例、參照並行、第六條、戒嚴事務由警備司令稟呈總指揮辦理、於情況緊急時、得一面辦理、一面呈報、第七條、在戒嚴期間、警備司令有指揮本區域內水陸軍警各部隊之權、第八條、戒嚴區域內、如有非常事變、其處置警戒及使用兵力之方法等、應由警備司令妥爲計劃、呈請核准施行、第九條、在戒嚴期間、凡戒嚴區域內地方行政司法事務之與軍事有關者、應由地方行政官或司法官將該項事務、送由警備司令、稟承總指揮辦理、第十條、警備司令於戒嚴期間、應在該區域內宣佈左列各事項、而執行其職權、一、禁止有妨害革命軍事工作、與有反革命情形之集會結社、言論新聞雜誌、圖畫標語告白等、二、禁止聚衆暴動、罷工罷市、一切直接間接妨害革命軍事、與地方治安者、三、凡民有物品可供軍需之用者、得因時機之必要、禁止其輸出於境外、四、檢查私有槍炮彈藥兵器火具、及一切危險物品、必要時得收押或沒收之、五、郵政電報各通信機關、應派員監視、並檢查之其未經許可之人民密碼通信、一律扣留、六、車站船埠及各關卡要隘、應派兵警駐守檢查、七、必要時、經最高長官之許可、得侵入家宅、建築物、車輛、船舶中施行檢查、八、必要時、得令寄居該地之人民、退出境外、九、在戒嚴時間、非持有通行證者、一律不准通行、十、凡一切娛樂場所、一律於戒嚴期間以前停演、第十一條、每日下午十二時至早五時、爲戒嚴時間、第十二條、警備司令在戒嚴期間、對於軍警各部隊、應宣告軍律如左、一、任意搶掠者、處死刑、二、強姦婦女者、處死刑、三、焚殺良民者、處死刑、四、無長官命令、竊取名義、擅封民房、及財產者、槍決、五、強取良民財物者、槍決、六、勒索強買者、按情治罪、七、私門殺傷者、按情治罪、八、私入民宅者、重懲、九、行竊者重懲、十、賭博者重懲、十一、縱酒行兇者重懲、十二、擅自出營、而無正式憑證者重懲、十三、其他行爲不端、發生滋擾情事者、按情懲辦、第十三條、戒嚴終止、卽行宣告解決、第十四條、本條例於解嚴後、失其效力、第十五條、本條例自四月五日起施行、(四月五日)

女子籃球錦標現狀

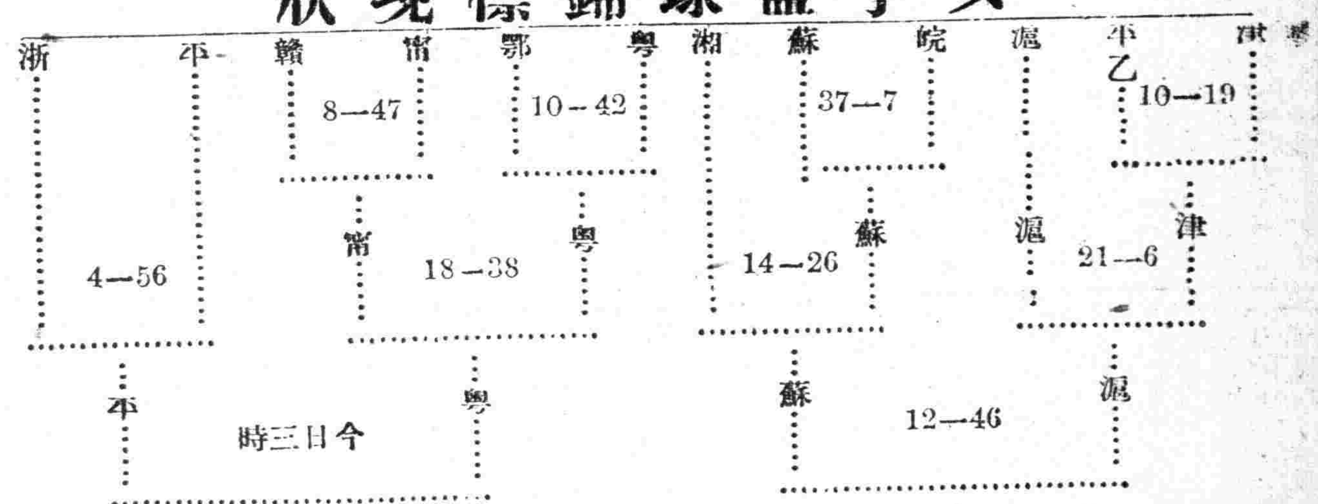

首都建設之要旨(續昨)

▲首都建委會在中央電台報告

三、規劃中央政府區建築圖案、本會於本年一月十八日奉國府訓令、中央政府建築區域、決定在明故宮、本會遵照訓令、就明故宮規劃中央政府區圖案、現在正由舒巴德顧問、及本會工程建設組設計繪製、此外關於工程方面的設計工作、如首都的分區計劃以及劃分各幹路的段落、擬訂各的名稱、都在積極規劃之中、等到決定以後、再作具體的報告、

四、籌劃建設首都的經費、首都計劃規劃完成以後、當然就要次第見諸實施、而一切的工程、都須有確定的經費的方能興建、所以本會在第一次會議就英過籌劃首都建設經費五千萬元、其中各省分担二千萬元、發行建設公債三千萬元一案、隨即擬訂此項公債發行條例、並呈請國民政府指定的款的保息此項經費、間接由全國人民分負責任、每人所担負的極少、而且公債是有還本還息的年限、人民以輕微的負担、協同政府完成首都建設大計、實在是應盡的義務、將來首都建設完成之日、以新興都市的繁榮、工商百業自然會日新月異的進展、此種利益、當然還是由人民經營、而享受這未來的權利、我們在期待着促其實現、端賴全國一致的努力與贊助、以上是本會最重要的幾件事、這裏面有希望民衆了解的、有希望全國一致贊助的、因爲首都是全國的首都、建設首都直接是本會負責、間接是全國人民都須盡相當的義務、將來建設完成以後、全國人民、都直接享受着莫大的榮譽和權利、關於這一點、本會已經在不少的刊物上詮發其意義、革命政府下的民衆、一定都能認識的、

本會根據國民政府頒布的組織條例第五條每年開大會一次或二次的規定、經常會議決本年在四月十五十六十七三日開第一次全體大會、已經呈奉國府核准、現正在積極的籌備開會的事務、本會的委員、如中央常務委員、國府主席、及委員各部院長京市黨部代表、以及各省政府主席、各特別市政府市長、都陸續有關於建築首都的方案寄送本會、準備在開會時討論、對於首都的工程經濟的建設計畫、當然有不少的新的貢獻、所以這將要開的大會、不但是本會全體大會討論的結果、而注意這次的會議、本會在大會開完以後、當然要將一切的新的方案、報告全國、使民衆作進一步的認識、(完)

三區易長之波折

▲嘉定通信 日前縣政府奉廳令調三區長武錫壽長至五區、將委遺缺委陸敬接充詳情、曾誌本報、現聞武君不願他調、縣政府並將原呈分送各機關、以示堅決、各鄉長等狀退還、亦呈請縣政府轉廳收回成命、

馬陸男屍 驗係病斃

▲嘉定通信 前日馬陸輪埠發現之男屍、當經縣政府派公安局長朱綬、帶同檢驗吏前往相驗、訊據該鎭人稱、該屍首行乞到鎭才兩日、年五十左右、口操湖南音、驗得身穿舊軍服、形谷枯樵、下身潰囊甚多、並無殺痕、委係因病身死、當卽諭令棺殮、

錫縣長整理古蹟

▲無錫通信、本邑惠山麓二泉亭上、本有尊賢堂、堂右有若冰洞、洞前有曲水亭、亭下有九曲清流、自唐以還、僅有遺址、現聞孫縣長對於尊賢堂、擬集資恢復、已請建築師汁應麟繪圖估計、積極進行、定兩個月內完工云、

呂式喬由錫解蘇

▲無錫通訊、前本邑縣黨部宣傳部幹事呂式橋、因有槍殺北上鄉前行政局長談其煊嫌疑被捕、解由高等法院判處加入反革命罪一年三個月、發還原縣監禁、當呂在蘇收押時、曾發生鬧監風潮、高院已定本月八日開庭宣判、昨日孫縣長接奉高院訓令、當卽派警將呂押赴蘇州候訊云(七日)

中委陳果夫到湖

湖州通訊 中央常務委員兼監察院副院長陳果夫氏、此次自甯至杭、出席省監察委員會會議後、卽於四日上午偕夫人朱女士暨太省省監委兼宣傳部長許紹棣先生乘包車自杭滋湖、抵埠卽進城至四時春進午餐、餐畢卽往縣黨部視察、由該部劉委趙錫曾馮乃騤導往各處參觀、並詢以工作近狀、頗爲滿意、茲聞陳氏此次乘赴杭之便、順道來此、除瞻拜先叔陳公英士之墓外、餘無他事、旋以中央工作繁沉、至下午四時仍乘原車返杭、擬於六日晨赴滬轉甯云、

全紹區長已委定

▲紹興通訊、紹興自治區業經湯縣長、召集各機關人員、會議劃定爲十區、現各區區長、計四日民政廳、已分別委定、計黃溥泉、王誠志、湯戩、章壽祺、金林、王鴻澤、金殿英、被錦鋪、陳汝芳、朱椒華等十人、

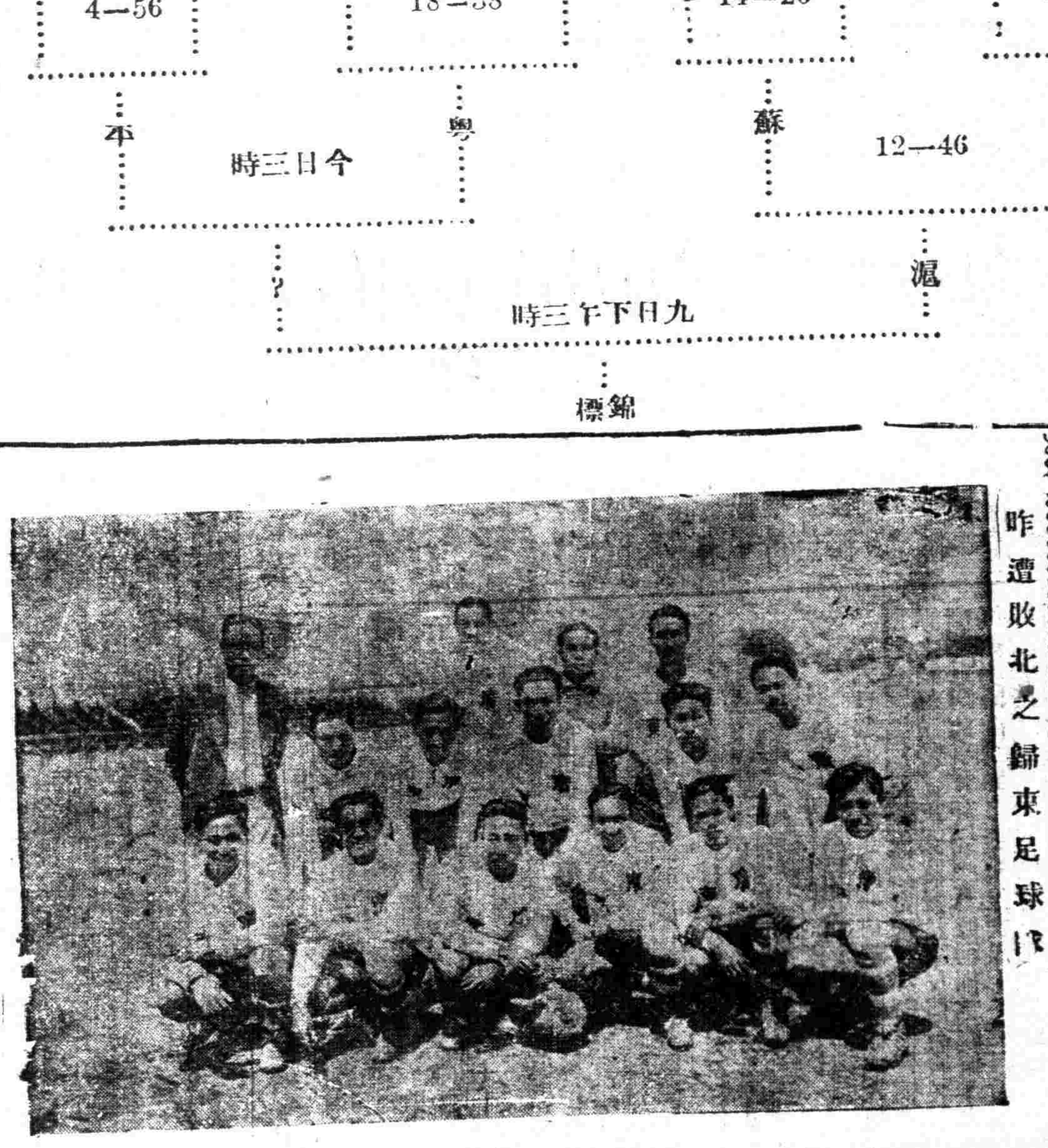
昨遭敗北之歸東足球隊

復旦學生軍昨返滬

復旦大學學生軍、曾於三日上午、由訓練官源濟指導、率領赴杭、參加全國運動會、精神飽滿、軍容整肅、紀律嚴明、參觀以軍樂車旅、殿以輜重、沿途觀衆、莫不讚異常、親爲不可多得、茲聞該軍除一行人、因春假期滿、急須返校上課、並預備月考、業已昨日(七日)下午七時一刻返滬、

國歷四月七日起廿一日止
正式開幕大廉價
照碼九折兩星期
中滙內衣公司
兼辦呢帽草帽運動用品
地址法界八仙橋黃金大戲院舖面

本市新聞

外王偕重光昨晉京
在京正式簽訂中日關約
並將繼續商談中日法權

外交部長王正廷、前晚由蘇來滬、昨日上午十一時至外交討論會接見駐朝鮮總領事張維城、雲南交涉員張維翰、王氏因中日關稅協定業經日政府樞密院核准、即將在京簽字、並以法權及內河航權問題、亦將繼續進行、以期早日解決、王氏於昨晚十一時搭京滬夜快車晉京云、日本公使重光葵偕書記官林出、已於昨晚十一時夜快車晉京、據記者探悉、此次重光入京、為日政府對中日關稅條約草案業已完全核准、有訓令來滬、重光到京即為會同王外長在京正式簽字、再進行商談中日法權問題、惟重光以協助辦理談判法權問題之守屋書記官由美啟程、尚未到滬、此次與王外長會見、尚不能正式談判法權問題、

中法商約
簽訂遙遙無期
張維翰將返滇

中法越南商約、上月外部亞洲司長胡世澤乘赴平省親之便、會向法瑪使談判、雙方意見、頗趨一致、似有簽訂之可能、邇來不料法瑪使因某項關係、始則以未接法政府覆訓為推諉、復又以我國南甯龍州、匪共猖獗、及駐南甯法領楷台被匪拘禁之事、作為藉口延宕之資、全約之簽訂、已遙遙無期、我方參與修約專員張維翰、特於昨日上午十時赴善鍾路外交討論委員會、向王外長辭行、定本月十五日返滇、候簽約有期、再首途晉京矣、

要人行蹤

工商部長孔祥熙、昨夜十一時車晉京、又蘇省政府主席葉楚傖、前日因有私事來滬、亦乘昨夜車返省、

楊樹莊暫不回閩

盧興邦捕去之閩省委林知淵、鄭寶菁、陳乃元、許顯時、程時煃、吳澍等六人、自押離洪山橋後、究移尤溪延平、無從知悉、但昨據閩來人言、林等至今蹤跡不明、且閩垣謠傳林等不利消息、甚囂塵上、故楊主席樹莊、于最短期間決暫不回閩、一切事務刻均由陳季良辦理云、

德使定期晉京

駐華德國公使卜爾熙、定於本月十一日赴京、昨特並請外交部駐滬辦事處請為備車、

民食佳音
到貨日湧 米價續跌

連日米市緊張、自社會局嚴厲處置以後、一般利欲薰心之商人已存戒心、不致再有壟斷行為、故到貨日有起色、價亦逐漸回小、昨日南市蘇同白粳已回跌至十七元七角、尚無人過問、松江薄稻開十七元五角、練塘薄稻十七元一二角、亦均銷胃呆滯、洋米以轉出口數量頗多、售價堅挺、一時尚難回落、昨一號西貢開十五元二角、小絞十四元六角、北市亦復買賣消沉、因一般進戶均在看小、昨日河下米船共有兩百隻左右、因限價十八元關係、行客店三方均在觀望、而店家底存尚敷半月以外之應銷、亦無須急急購進、綜觀南北米市均已緩和、價格不致上漲、

矜恤在監人犯
調分監長

公共租界監獄囚之家屬探監、照工部局監獄規則、須每三個月一次、至囚犯通信則絕對不許、現任江蘇第二監獄分監長謝福慈、以此種限制殊非矜恤之道、爰依據我國監獄規則每月准許獄囚接見家屬及通信次數、昨特布告周知、其文云、為布告事、查在監人接見書信、監獄規則第九章第六十八條至七十四條定有明文、唯本分監向來不准接見家屬及發受書信、殊非矜恤之道、茲於本月分起、所有在監人犯如有請求接見者、徒刑囚每月准發書信及接見各一次、拘役囚每日准發書信接見各一次、以資體恤而符法規、合行布告、仰在監人及其家屬一體知照、此布、接見期間每逢一日十一日念一日上午九時起至十二時止、

日律師請執照

自司法部公布外籍律師登記條例後、旅滬各國律師均紛紛向司法部呈請登記、頒布執照、除費信惇等著名律師數人、早已依法呈請外、昨已有日籍律師村上菊池安井數人、向司法部請求登記、

日本又逐華商
林章南被押回滬

近日赴日之華人已較少、故驅逐者亦不多、昨有吳服商林章南從上海往長崎、因無入境證書、該旅客被日警拒絕上陸、在警署押禁一宵、即押送日輪、於昨日送回上海、

地方法院長
沈秉謙昨未就職

上海地方法院院長沈秉謙、首席檢察官劉懋初、自奉司法行政部委任以來、業已多日、沈氏雖已奉到高等法院命令、但就職期則尚未定、至於首席檢察官劉懋初、因原任浙江瑞安縣縣長職務尚未移交清楚、截至昨日止尚無來滬消息、故沈劉兩氏之宣誓就職期、尚須有待、

中日人民訟案
法院續審

前臨時法院、自中日舊約滿期後、因日領觀審問題發生糾紛、所有中日人民訟案、均無形停頓、案件堆積頗多、現因法院正式改組、日本亦已無條件承認、故一切枝節均已解決、即日起各積案均分別開始審理、其程序手續、均照新章辦理、昨已由日總領事三浦出示、通知全體日僑知照、

納稅會
團體選舉開票
今日下午五時

租界納稅華人會舉行本屆商業及同鄉團體代表互選、業於五日發票、昨日上午十時起至今日五時止、在香港路四號三樓該會會所投票、即於今日下午五時開票、由該會函請市政府外交部駐滬辦事處及各團體代表於下午五時推派代表到會監視、至選舉票則限於五時前送達該會云、

海輪因霧被阻

昨日本埠發生大霧、在途商輪被阻進口者有招商局之海宴輪、係在北山拋錨避霧、故須延遲一天到上海、其他之被霧阻延滯、而昨日未及進口者、有海輪三艘、須今日到滬、

瑞典皇后逝世

▲瑞總領通知外辦處

本埠呂班路七十五號瑞典駐滬總領事館總領事李禮化、昨致函外交部駐滬辦事處處長陳世光、以該國皇后維多利亞於本年四月四日因病逝世、函請轉呈外部等語、陳處長接函後、當由該部總務司、無線電台電知外部、一面並呈王外長、

國際勞工局決定在華設立分局
陳宗城不日首途返國
分局地址大約在南京

日內瓦國際勞工局因中國國際地位日高、國民政府對於保護勞工事業之重視、於本年決定在華設立一分局、促進國際間勞工事務之合作、分局地址約在南京、現派定國際勞工局祕書陳宗城君為分局局長、陳君不日首途返國、先赴日本調查、大約五月底可到滬、京、與我政府接洽、陳君係巴黎大學政治經濟學博士、在日內瓦國際勞工局充任祕書、主管中國勞工事務、已將五載、前年曾偕國際勞工局局長多瑪氏到華觀光參觀、向為多瑪氏所器重、陳君在國際間頗有聲望、交游甚廣、在歐為國民政府宣傳甚為出力、此次回國主持國際勞工分局、對於中國與國際間之各問題、定有相當之供獻、

藥業怠工續聞

▲史祕書返京復命　中央訓練部祕書史維煥氏、前日下午返京復命、聞將集合各方意見、提付中常會議討論云、又職工會昨開會員大會、到會人數非常擁擠、

▲後援會發表宣言　各工會後援會募捐隊已於昨日出發一部分、今日將全部出發、又對外界宣言如下、（銜略）上海藥業職工會、自去歲以還、鑒於失業工友顛沛流離、困苦萬狀、不得已乃向資方提出要求、設法安插、交涉幾近半載、迭經黨政機關再三召集調解、滿謂從茲調解決定、可以毋庸爭執、豈料該業資方、迷惑於拜金主義、固執成見、藐視上級、不允接受、卒以激成工友之怠工、其所以不惜犧牲、原促資方之覺悟、其情之可憐、固為各界所共知也、乃該業資方有張梅菴、岑子良者、奴視工人、顛倒黑白、蓋一方以持有帝國主義之租界為其護符、一方以握有同業公會之名義、供其操縱、不惜包藏禍心、很毒用事、假手捕房之淫威、作殘職工友之毒計、大張鍵實、想造成階級之鬥爭、鼓動風潮、存幸災樂禍之觀念、敝會等目擊此情此景、難甘緘默、爰聯合全市各工會組織援助藥業職工後援會、其使命在於不平則鳴、其目的在於主持正義、深願藥業資方及早覺悟、望能調解決定、否則風潮擴大、我全滬各工會誓為藥業職工之後盾、破釜沉舟、義無反顧、謹此宣言、

全郵總工籌委會呈中央黨部文
解釋組織經過　請求准予立案

全國郵務總工會籌備委員會呈中央黨部文云、呈為呈請事、案據上海特別市黨部執行委員會民眾訓練委員會訓令第七七三號內開、為令遵事、案奉中央執行委員會訓練部第七七號公函內開、逕啟者、准中央祕書處檢交中華民國全國郵務總工會籌備委員會函一件內稱、據全國郵務總工會第一次籌備委員會會議議決推定上海南京二工會擔任常務委員、遂於十八年二月一日由上海南京二工會推選陸京士朱英華趙樹聲王樹藩王宜聲五同志為常務委員、並於同日開始辦公、啟用印信、文曰中華民國全國郵務總工會籌備委員會印、相應函達、即希查照等由、准此、查該會未經中央許可、擅自設立全國郵務總工會籌備委員會、推選常務委員、並擅用印信、殊屬非是、茲工會法及人民團體設立程序、業經國府先後頒行、該郵務工人自應遵照該項法規程序辦理、所有擅自設立之全國郵務總工會籌備委員會、應即停止活動、准函前由、相應函達查照、轉飭遵照為荷等因、奉此、合亟令仰該會遵照、毋得故違、切切此令、等因、奉此、竊屬會係十八年二月一日已成立之哈爾濱、天津、北平、河南、濟南、太原、東川、西川、上海、雲南、廈門、煙台、青島、濰縣、[illegible]、梧州、吉林、徐州及保定等二十餘郵務工會、依照中央第二屆第一五七次常務會議決議頒佈特種工會組織條例而組織成立、在特種工會法未正式頒佈前、確守已有條例及系統、著手籌備、業經三次常會決議、於本年三月間實行改組、故屬會之成立、在該條例廢止之前、而在法不溯既往之原則上似無不合之處、現在此反動甚囂之秋、屬會同人、努力革命、擁護中央、一旦因停止活動而引起誤會、予反動份子以破壞之機會、謹將合法組織及經過情形、檢同屬會組織大綱及辦事細則各一份、呈請鑒核、准予立案、以利工運、謹呈中國國民黨中央執行委員會、全國郵務總工會籌備委員會、附組織大綱及會章細則各一份、

僑信減郵電告

華僑聯合會全國商聯會等、昨通電新嘉坡各華僑團體、新嘉坡中華總商會、新嘉坡團體、請願減輕僑信郵費、僑會、汕頭總商會、汕頭郵批業公會、廈門總商會、廈門批業公會均鑒、案查交通部郵政總局發起取消華僑民信局增加郵費一案、敝會等迭電中央黨部、國民政府、行政院、中央僑務委員會、外交部、工商部、交通部、建設委員會、請將交通當局革職、通令全國照會列國、華僑寄信、概照原案、為無限期展期、實行聯郵公約去後、旋奉國府文官處函准交通部函復郵政總局呈復、接吉隆坡郵政總局電復、謂該局並無向華僑代表聲明、本案係中國政府發起等語、函復查照等因、又經敝會等再電政府、指駁郵政總局不需詢新嘉坡政府而電詢吉隆坡郵局、確為情虛閃避、仍請取消加郵去後、並由敝會等組織力爭僑信增郵聯席會議、推舉陳之英、許冀公、陳楚楠、鄭啓中、林鏡澄、朱澀九、卓武初等七人為總代表、專辦本案進行事宜、開會兩次、四月四日開第二次會時、並函邀郵政總局總辦林實到會出席、說明經過、是日由林總辦派總務處長余祥麟委員徐英三到會、報告接交通部冬電、國內寄信至南洋、准減郵費每二十格蘭姆貼郵五分、並補送公函、內開、案准貴會函開取締華僑民信局總包一案、請迅電汕廈郵局展緩實施等由、准此、查此案係英屬吉隆坡郵政函電要求、及敝局辦理情形、前已函達在案、嗣以英郵來函定於三月三十一日以後實行、按照聯郵資例辦理、時期迫促、深恐我國民局發往之總包、因未照聯郵資例辦理、致受欠資之處罰、一面電商英郵展期、一面呈部核示、旋准英屬吉隆坡郵政致電復、九月一日以前中國發往南洋之民局總包信件、可不按欠資郵件辦理、茲又奉交通部電令開、南洋一帶各英屬郵政請求加費一案、本部據僑民團體文電呼籲、本部體察情形、深知僑民方面確有困難、為顧僑情起見、應予酌量變通、嗣後由民局寄南洋英屬僑信件、應按每封每重二十格蘭姆取費五分、以示體恤、仰即與英屬郵政切實洽商定奪等因、業已轉電英屬吉隆坡郵政、按現在時價計算、我國銀幣五分、尚不及英屬南洋各島通用貨幣三分、是我國政府體恤僑困、於此可見、除俟接有復電再行奉達外、等由到會、准此、查敝會等原擬堅決請求取消增郵原案、惟國內每封貼郵五分、國外每封貼郵六分、係新嘉坡僑民大會主席李偉南君所請求、僑未便為爭持、准函前由、相應通電查照、再民信局不合聯郵公約、查本國郵政總局已訂定特種郵代所規則、每年執照收費一元、對民信局寄代既不違背聯郵公約、以便利、推余處長當席請求予轉知等由、並祈汕廈兩總商會即轉知批業公會照辦、至紉公誼、特種郵代所規則附、華僑聯合會、全國商聯會、僑務協進會、暨南大學南洋文化部、南洋學生會等叩歌印、

廈門信業
電謝減輕郵費

英屬南洋各島僑民由民局遞寄信件、曾由交通部令飭減輕郵費、每封按每重二十格蘭姆收取五分、郵政當局業已電商英郵、一面轉飭汕頭廈門各專員遵照辦理、廈門信業獲此優待、特電表示謝忱、聞郵政當局於接電後已據情轉呈交通部矣、茲將原電錄下、「郵政總辦劉鈞鑒、由林專員卓午處得悉、貴總辦電商英郵、減輕郵資每信五分、體諒僑胞、並信業同人、昭然若揭、特此電謝、並懇轉達部長、廈門信業叩支、」

商會法之部批
呈請修改

執監名額不能增加　商整會、前因商會法對於執監委員人數規定太少、不敷辦公、陳述意見、呈請商部予以修正、茲奉工商部第九一五號批開、呈悉、查來呈第一點、關於執行委員名額一節、原不敷商會之於執監委員、在一整個的力量、發展全部業代表主義、執監委員之任務、分別商會法第二點、關於工商同業公會與商會相互之關係、查工商同業公會為組織商會之重要份子、就情理而論、商會實由公會所產生、故本會不取商會認定主義、事關變更立法原則、所請轉呈一節、礙難照准、據呈前情、仰即知照云云、

訓政時期
民衆訓練方案

市府令各局區知照　市政府昨准工商部咨送民國十九年三月五日第三屆中央執行委員會第三次全體會議通過之訓政時期民衆訓練方案、並轉飭所屬一體知照、請查照、聞已令行社會教育公安三局及各市區知照矣、

市府令公安局查禁二事

沿途放豬　攀折桃柳　市政府准市黨部來函、據第五區黨部呈請、轉函市公安局禁止沿途放豬及攀折桃柳、請查照核辦、當以沿途放豬及攀折桃柳、本為警察應禁之事、惟浦東地方遼野、查察容有未周、已訓令公安局飭屬加意查禁、

業主欠繳水費
公安局保留房租

市府核定辦法三項　關於閘北應除包水管裝水表糾紛、前經市政府會同市黨部及有關係各方、訂定折衷辦法四項、以資解決、但閘北一部分業主尚待異議、以致時有業主欠費公司停水及訴訟情事、而其中因房客積欠租金致業主無力繳付水費者亦數見不鮮、爰經市府令飭凡業主欠費房客依照折衷辦法四項、所擬租金在水公司與業主訴訟未解決以前、交由公安局保留、公司仍照常給水、嗣復召集公用公安社會三局代表、會商保留房租之執行手續、茲悉市府已核定辦法三項、一、由閘北水電公司先行查報各戶所欠水費總數、公安局按照此數代收一個月租金、如尚不敷抵償業主積欠水費總數、再繼續代收、至積欠了清為止、二、由公安公用兩局會銜布告、房客限期將房租交存公安局、逾期不交、由公安局派警代收、如仍抗延、則准由水電公司停止供給、三、居戶（除因加租糾紛尚未解決者）付金至二個月不付者、得由業主請管區所派警協同催取、積滿三個月不付者、得因業主之請、由該管區所勒令住戶遷讓、但業主不得以停止給水為要挾、日內將由公用公安社會三局會銜布告施行云、

總理紀念週

▲市政府　市政府昨日上午九時舉行總理紀念週、到市長及祕書長參事祕書科長全體職員及楊思區市政委員代表等、市長主席、行禮如儀、首由第五科計科長報告財政部改革幣制草案內容、次由祕書長報告過去一週間市政實施、最後由楊思區市政委員代表馬金坡演講楊思區狀況、禮成已十時餘、

▲警備司令部　昨日上午八時全體官佐百餘人、在大禮堂舉行總理紀念週、禮行後、副官張泰除作黨義演講、司令訓勉各職員致詞畢散、

▲海軍編遣處　昨日上午十時、在高昌廟辦事處大禮堂舉行總理紀念週、到海軍特別黨部全體職員及海軍編遣處職員、由特別黨部祕書鄭友益氏主席、領導行禮後、職員蔡臨冰作政治報告、關於討閻宣傳要點、詳為敘述、十一時散會、

▲社會局　昨日上午九時舉行第八十二次總理紀念週、出席全體職員及各附屬機關職員一百〇六人、主席潘局長、紀錄王有孚、行禮如儀、由第一科科長孫建侯報告局務、科員吳若華演說「禁娼問題」、大意謂、娼妓之來源、由於性道德之不平等、及社會經濟制度之偏於男性、性道德及社會經濟兩問題不解決、娼妓在根本上總難達到廢止之目的、對於禁娼辦法分治標治本兩種、反覆申述、頗有足供參考之處、禮成已十時餘、

▲兵工廠　昨日上午十一時舉行紀念週、除各廠指定主席人員分別舉行外、總廠職員俱集禮堂、由廠長郭承恩主席、行禮如儀、該廠黨義研究會幹事王秉徵報告最近一週內黨政軍及外交情形、至十二時禮成、

商整會請救濟實業
一．發行特種公債維持航業
二．籌設絲業銀行補救絲廠
三．抗爭越南苛稅推銷華綢

商整會為救濟實業事、昨分呈國府、行政院、暨財政、交通、工商各部云、呈為詳陳各項實業、受種種影響、相率停頓、窘狀險惡、如絲業絲廠、火柴、絲織、棉織、捲烟廠等、均陷於不能支持之窘境、當由常委鄭澄清、張楚和晉京面謁蔣主席、請予救濟、以刻正由會草擬計劃、呈請採擇、當於一月十四日先行電陳、並與各業代表、各具救濟辦法節略前來、屬會詳加審核、分別詳列在案、茲據上述各業、擬分項縷晰陳之、

▲航業　據稱輪船營業、愈趨愈下、航商度日、借貸是賴、收入既減、償還愆期、初尚勉維信用、願認高息、挖肉補瘡、現到舉債還債之內容、為人窺破、以輪船向銀團抵借、勸遭拒絕、幾有束手待斃之勢、查美國年有二萬萬美金、專供航業借用、取息三厘、日本航商股息、多由政府保付、國外航路、並有補助、德國於戰後經濟萬難之際、尚且籌有六千萬馬克、維持航業、每年仍由政府撥出現金三千萬馬克、救濟航商、我國公帑支絀、建設萬端、上述先例、自未易悉於仿行、茲擬一官商互助之辦法、由政府發行特種公債七百萬元、年息八厘、分十年攤還、交與上海航業公會、實行維持航商、其還本付息基金、由航商加徵噸鈔每年每噸關平銀三錢、約可多收國幣一百二十五萬元、以之還本付息、綽有餘裕、設或短收、由航商担任補足、至所加噸鈔、十年期滿、本息還出以後、即可供政府其他政費之用、及詳細辦法、及還本付息表、俟此項計劃採納後、再由該業擬呈、

▲絲廠業　據稱日絲輸出之較量、超出華絲八九倍、近以絲市不振、先由該政府撥日金五百萬元為維持費、繼又限制有蠶數度、限定絲價每石日金一千二百五十元、以六月十日為期、限額十五萬包、在此數內由政府收買、可謂由蠶維持方法、我國絲業於民三民七兩年、亦有撥幣救濟之舉、十二年二月間復由絲繭總協會請撥借關稅一百五十萬兩、免息救濟、奉准先向銀團商墊、旋以滬救濟、則此數不敷支配、如僅顧滬廠、繳遞時滯、蘇浙兩省購繭必付重價、而捐稅又多窒礙、遂致中止、近年產繭逐年遞減、附捐合計各項納捐至十二元之鉅、非日繭之毫無捐納者可比、金融界鑒於絲商之連年虧折、以貨品抵押現金、一部份可向洋行貸款、然利息倍貼、佣金加半、並須操營業管理上之全權、而出品又須讓其優先承購、其或聽其支配、至購繭時向之借貸、所之挾制、欲圖補救、惟有請政府發行絲業公債一千萬元、另籌設絲業銀行、其絲業公債基金則自民國十九年起、照章應納之每担繭八元外、蘇浙省府有暫准繭捐二元、地方籍捐二元、又浙省所加之附捐三元、滬捐一元、除照刪除苛細雜捐之統行停徵、而廠商仍將此四元加徵、移充絲業公債之基金、將來即以繳款收據、換取絲業銀行股票、照每年產繭四十萬担計算、每年可得一百六十萬元、期以八年、可將公債陸續抽還清楚、

▲絲織業　據該業聲稱、應救濟者約有四端、（一）為稅重、朝鮮越南之貨、切因關稅密苛、不能行銷、越南一處、法政府置協定于不顧、十六年起加稅數十倍、以致自十八年夏至今寸疋未能行銷、而日本則乘機與之訂立綢米互惠條約、營業猛進、一日千里、應請政府據約抗爭、以期挽回、朝鮮所徵華綢重稅、應乘中日訂約之際、要求列入互惠關稅、以維銷路、至運銷國內者苛捐亦層出不窮、舉例言之、如運銷四川成都之貨、沿途稅卡竟有十餘處之多、貨本之高竟至無從估算、應請政府凡此之類統予糾正、（二）工資過重、上海至市工資除少數之水電廠以及麵粉廠工人外、電機絲織業工資之高居第三位、收工資實佔全部開銷三成以上、每工人之收入、幾與經理相埒、或有過之、現在貨物售價、已低至成本以下、該業雖訂有工資辦法、（三）為管理權之喪失、據稱自十六年工會成立後、各廠對於管理權、喪失殆盡、以致出品不良、技術退化、如欲維持、應請政府依法維持、使廠方能行使其管理權、庶出品有改良之望、（四）為週轉不靈、銀行錢莊、對於廠家放款、自有工潮以來、更為畏縮不前、衆之十七八兩年間絲織廠倒閉相仍、是以限制更嚴、非有確實保單並將貨物抵押、直無通融之餘地、而該業出品花樣時刻變動、押品一往壇出、花樣已易陳舊、價格即不免減低、其損失之不可數計、該業會擬將廠基作長期短還、呈請工商部轉押一百萬元、未蒙批示、擬請飭予照准、俾資週轉、（未完）

國貨會
請減中山葛稅率

電呈財政工商部　中華國貨維持會呈財政部工商部、請求減輕中山葛稅率、文云、頃據敝會會員盛綢中山葛公所函稱、近年突被滬海關作價徵稅、每担竟達銀十八九兩之鉅、比較任何綢類稅率為高、因之銷路陡減、營業艱難、除由敝會以維國貨、實深感荷、等由過會、據此、竊查該項中山葛係完全以人造絲與棉紗交織而成、毫無真絲攙雜其間、純屬仿造洋貨、行銷以來、不特稍足抵制洋綢之侵略、而數十萬工商之生計、亦賴是以維持、國計民生、兩蒙利益、茲查海關出口稅項下規定真絲與人造絲交織物或真絲與棉交織物、每担徵稅銀五兩五錢、而此項中山葛純係人造絲與棉交織而成、貨品雖似美觀、成本甚屬輕微、理應減半徵稅、方合稅例、即使退一步而照五兩五錢之稅率徵收、在商已覺負担過重、銷售為難、乃不意江海關目為新品、任意增稅、致每担納稅超過成本達十八九兩之鉅、稅率既增、成本自重、銷路之局卡稅金層層剝削、司員需索、徵某留難、商人慨嘆、此茶毒、是何怪洋貨之一往而漏巵日萬、方今我國府收回關稅自主權、實施之際、海關為國產綢業之響應、盡國貨振興之時、正宜上下一心、努力提倡、以資挽救工業、而杜漏巵、敝會為國貨前途計、用敢據情代為電呈、伏懇鈞部俯賜核減是項稅率、並飭江海關核與人造絲或棉交織物每担五兩五錢之稅額、以維國貨而保工商、中華國貨維持會常務委員王介安、汪星一、王漢強同叩、

拒毒會
擴大調查工作

▲搜集十八年度毒況　中華國民拒毒會去年為應付國際會議搜集全國禁烟成績、並已分別設計完竣、各省民衆報告亦經按省編輯、彙刊於第三集烟禍年鑑、該會以十七年度所集材料內填報者海關祗占全部十分之八、法院十分之七、縣府十分之二、實屬不甚完全、統計結果未臻圓滿、現該會特於今年度大舉搜集、現在著手籌備、冀於二個月中間全國禁烟成績、得一完善之統計、又十八年度毒況亦經製發調查表、委託各地拒毒團體及熱心拒毒人士填報各該地烟禁實況、得與官廳方面所報各情參照對核、以明實在、並聞注重調查全國麻醉毒品流禍情形、除委託各地同志切實調查外、於必需時當派員前往各處實地考察云、

淞口海盜續訊

▲海陸軍警派隊會勦　吳淞口外崇明四鎮被大股海盜焚劫擄掠商船等情、已誌五日本報、茲悉該盜搜劫後、復架去肉票二十餘名、其次一二萬元、餘則三四千元至數百元不等、最低之價祇須五六十元、即可釋回、現該匪等匿跡於呂四東北港之幽島內、業經海陸軍警當局派隊會勦、按呂四店民大半均捕魚為業、每年春秋二汛、收入亦甚巨也、春汛為黃花魚、秋汛為鯊鰲、去年之秋汛適海匪猖獗、當局兜勦、漁商無從張

全國醫師聯合會

▲昨開四次執委會　全國醫師聯合會昨在愛文義路一九九號之惠旅病院內、該會事務所召集第四次執委會、甲、報告、常委徐乃禮主席、報告前應建築全國新醫藥總會所籌備會之約、在淡水路該籌備處召集本會臨時執委會、當時計到徐乃禮、牛惠生、余雲岫、汪企張、龐京周、夏慎初、姜振勛七人、議決對於建築總會所事宜、一、長沙地方法院催審論一案、鑒定書業已經文書委員草擬脫落、請付審查案、議決、將文字修正照發、二、蘇州市醫師會為該地印花稅分局以後凡關於醫師名下各種費用、必須一律貼用印花、函請詢對付辦法案、議決、交法律顧問審查、三、如皋醫師會會員徐承德來呈為檢驗繆肖堂煙癖一案、請求本會評判案、議決、函覆該會員關於學理之範圍、應就近請該地醫師會持平處決、關於法律之爭、自向高級法院請求救濟、四、全國新醫藥總會籌備會來函、囑推舉捐款大隊正副隊長案、議決、推龐京周為大隊正隊長、王完白為副隊長、

奉化同鄉會
四屆徵求會紀

奉化旅滬同鄉會第四屆徵求會、昨假座三馬路小有天舉行聚餐、徵求第二期揭曉、到有陳忠皋、王廉方、余華龍、陳思裕、張友洪、汪良紀、戴蔣孝等暨各隊長、當時各隊紛紛激納分數、頗稱踴躍、並定於四月二十日為第三期揭曉之期、

百樂膏治新久爛腿爛腳凍瘡潰爛一切濕瘡毒瘡小兒胎毒熱癤婦女陰瘡各種瘡毒拔毒生肌效速如電不靈還洋每包二角四五角另洗瘡藥粉二角歡迎批發上海望平街晶報館
藏君代售
▲百樂藥房啓

謝寶生子出綁

前來接洽　自投羅網　供出同黨　續獲九人　救出肉票　瘦弱汚穢　匪押法院　查明訊理

招商局新銘輪船爲買辦之蘇州人謝寶生、家住白克路八百十七號門牌、家道小康、於上月二十二號晚九時許、突被盜匪名六侵入、袖出手鎗、嚇禁聲張、任意翻箱倒篋、將值洋八百元之金銀飾物銀洋搶劫、臨逃時將謝之七歲幼孩松濤擄去、希圖勒索鉅款、蹤跡杳無、當經謝寶生投捕請緝在案、越一星期、有江北鹽城人彭六、盛至謝家、向其妻李氏詢及此事、因氏與彭係同鄉、是以相識、氏乃託其代爲尋訪伊子松濤蹤跡、至翌日、彭又來向氏、謂偵悉小孩松濤在常州某處藏匿、可以前去接洽、氏遂給其路費洋六元而往、後來一信、則稱須贖價洋五萬元、並不得登報、否則百萬金亦屬無效、氏乃訴知其夫謝寶生、以信中言詞、對於彭頗有疑點、置諸不理、直至本月五號午間、彭忽至謝家談判贖價之事、言語殊多矛盾、並稱再派一代表、與其同赴常州接洽方妥等語、氏尤爲疑甚、遂密告其夫謝寶生、到家與彭談話、▲綁匪被拘 移時經總巡捕房華探長馮百順、探目金養吾、包探馮孝治、馮碩季、蔡芝田、探謝福堂、與西探亨利等知悉到來、當將彭元盛逮捕、請據彭供、認與綁匪串通、又供出同黨匪居呂班路二百三十九號屋內、由探復往續獲江北人楊登閣、楊學生、張萬生、馮元學、李幹泉等五名、一併帶入新聞捕房、據楊登閣供出肉票藏在青浦縣七寶鎮黃泥浜小宅上等詞、該探等得供、遂於前晚會同該管公安局水巡隊隊員及保衛團等分隊、密往該處檢查船隻、▲救出肉票 直至昨日上午兩時許、在距離七寶鎮六里之遙泥浜通北河面、查有一江北船在彼停泊、惟視察該船上、祇氣氤佈、令人觸鼻吐嘔、徐隊長等卽行上船、實施檢查、詎當在該船前面艙中、用電石燈射照後、始瞭見有兩男子酣睡、並有一小孩赤身露體、臥在兩男子中間、當時由謝葆生就燈光下認看、該孩確係被綁數日未經脫險之兒子松濤、當場不勝驚喜、立將其子抱於懷中後、但孩之身上甚形汚穢、且復瘦弱、所沾白虱、竟如蛛子大小、▲續獲同黨 旋待整衣後、兩男子亦皆驚覺、遂得一併成擒、繼又在其後艙中、續獲老媪周王氏、及婦人李湯氏、並小孩四口、隨卽帶上汽油船、復將該匪船拖帶至虹橋鎮、暫寄該處六區警所看管、一面將所獲男女各匪同肉票、帶回總隊、徐隊長卽命提鞫審、據肉票謝松濤供、年七歲、蘇州人、日前被匪綁架後、卽由一執槍之匪人、將我同至此江北船上、交彼等(所獲各匪)看守、彼等就將船駛往該處停泊、各匪對我非常兇惡、起初兩天時遭責打、每天給我白飯或青菜湯一碗爲充飢、我亦不要吃等語、詰之綁匪、一供名李有山、年五十一歲、鹽城人、向做小工、一供名李仁、年二十八歲、拉車度日、李有山是我父親、並據老媪周王氏供、年六十三、皐甯人、又據婦人李楊氏供、年二十八歲、鹽城人、李仁是我的丈夫、起案之小孩四口、皆是我的兒子、並對於看守肉票一事、均直認不諱、隊長以事關綁架、案情重要、一併卽備文將男女綁匪等、申解市公安局第三科訊明究懲、▲訊供情形 後又移提回捕房、昨晨將彭元盛等男婦十名、解送特區地方法院、訊據捕房律師汝葆彝陳述案情、繼由中西探訴明拘獲各被告、及往青浦鎮、會同該處警局到至泥濱內救出肉票情形、又據原告謝寶生之妻李氏、證明與彭接洽狀況、又據李明文投案證稱、與彭之盛所來相識、因係同鄉、兼有遠親、謝李氏係我胞妹、松濤係外甥、前出事後、擬欲登報、如有人將松濤送回者、當予酬數百金、迨遇彭將盜劫及綁孩登報事告知、據彼稱不須登報、尤爲探聽、詎竟串通之人云云、又據肉票松濤、當場指認被告李友三、李阿成、周王氏、李楊氏、在船上認識、而李楊氏將我毆打、其餘之人、均不認識等語、經吳廷琪推事核供、向被告等質問之下、諭令分別還押、候查明訊理、

少女謀殺庶母案

法院內部調動　須又重審　等待和尚到案　再行續訊

已故清末縣令張福生、其女張文卿、因爭奪遺產問題、與陳恆才等串同將庶母張蘇氏謀斃、案發被捕房將張陳二人、及共同犯姚永貴、高金堂等、一併解由前臨時法院訊理完畢、承審推事羅人驥、謂本案尚未明瞭、須傳一僧一尼到案證明、始可宣判、迨至宣判之日、適以臨時法院改組、特區地方法院內部調動、該案輪及吳廷琪推事審理、吳推事因對于本案尚係初審、未悉底蘊、故昨日午後更審、向各被告重作詳細盤詰、所問所答、多係以前供詞、茲將以來未曾列載之新供詞、述之如下、二時後、死者之家屬延范鎔律師、被告所延之王耀范剛等律師、各到庭、捕房律師汝葆彝稱、捕房今日傳到之證人、卽一尼姑、至僧人根壽、現在揚州未至、惟上次審押被告張文卿、曾言本案事實、尼姑與僧人明瞭、故雖有僧人未至、惟尼姑之證詞、足可使庭上滿意也、吳推事先向死者之弟蘇亭略詰一過、又由張文卿供稱、我母前因遺產問題、與死者涉訟法院、旋由僧人根壽、尼姑根山居中和解、曾在卡德路同善堂尼菴中書和解據、寫時我並不在場、尼姑根山供稱、與張文卿時有往來、涉訟之後、張文卿拖我出任魯仲連、我乃與根壽從中斡旋、和解筆據、係根壽所書、當時雙方均在場、乃出於自願者、詰之陳恆才、供稱年念四歲、庭上因見其身材矮小、狀類侏儒、所問亦如童子、決無念四歲、乃問詰之究若干、陳又答十八歲、問、既十八歲、以前數庭何故謊稱念四歲、汝究爲幾歲、答、確係十八歲、問、娶親否、答、自幼訂婚、坤宅在鎮江故鄉、餘語均誌前報、從略、又據姚永貴供稱、我實被誣、陳恆才約我去打架、然未行凶云云、高金堂供、與陳恆才同鄉、陳供我係其表弟不確、陳與張文卿有交情、庭上訊其此言確否、高堅稱確實二人有交情、遂復訊陳恆才、是否與張文卿有交情、陳誓口否認、謂我曾向張文卿言、如張蘇氏(卽死者)與其弟蘇孝亭欲加害汝、我可代汝報仇、庭上復鞫張文卿究與陳恆才有交情否、張文卿亦否認有交情、乃諭本案因證人根壽在揚州、須行文揚州江都縣後、再行續訊、各被告仍還押、

槍殺華探案

被告翻供　改期訊理

安徽人周長發(卽小四子又名周青庶)因於本年一月十四號晚六時三刻、糾黨在韜朋路八埭頭街口開放手槍、將楊樹浦捕房一百十六號華探李如亭擊斃、並將李探之夥吳國偵擊傷逃逸、由公安局偵探緝獲、劫案、由淞滬警備司令部軍法處訊明、判處無期徒刑、而爲公共租界總稽查處總探長陸連奎所悉、乃同華探目朱漢紹、西探目胞率、往將周犯提回楊樹浦捕房、乃解由前臨時法院訊押在案、昨晨特區地方法院繼續提審、先據捕房律師傅良陳述案情、繼據西探胞乃投稱、本年一月十四號捕房得到一八七號華捕話報告、云韜朋路有開槍暗殺情事、當卽前往調查、在八埭頭街口、見華探李如亭及其夥吳國楨、均受槍傷倒地、卽將車送醫院醫治、其時李探神志尚清、據云槍彈係後面射來、故兇手爲誰則不知、及至翌日、李探因傷重醫治無效身死云云、又據總探長陸連奎投稱、因得悉本案兇手爲公安局拘獲、因而前往該局請偵緝隊長向被告詰問之下、被告供認與在逃之一人各懷手槍、於是晚經過韜朋路、見李探等在該處檢查行人、恐被抄出軍火、開放手鎗、將李探擊斃、並將吳擊傷等詞、故將周提回捕房、並查得被告尚犯糾黨持械夥劫華盛路二百三十號婦人江殷氏家值洋二百十元之飾物一案、並由周供出所有手槍兩支、係藏在大沽路二百六十號後樓、當經捕頭飭探前往、按址抄出手鎗二支、子彈八粒、送往戈登路捕房檢驗槍彈處、詳細查驗之下、與抄獲之手槍確爲相合子彈、是以本案兇手爲被告無疑、且被告在捕房亦經承認、錄有供單在庭等詞、又據驗鎗處西捕頭投案證明一切、並將當時李探身上鉗出之子彈與現抄獲槍彈、均攝照相放大、係屬一樣、呈案請察、質之被告周長發、供認因在華界犯盜劫被拘、惟華盛路江殷氏家之搶案、確我糾黨所爲、對於鎗殺李探、則堅不承認、經馮推事得供、將前庭供詞推翻、諭本案改期訊理、被告還押、

併案訊理

小廠主被綁案

公平路五百三十三號、同順興機器廠主王順金之三歲男孩王夏生、於上月廿五號突被綁匪架去、並劫去鈔洋一百另六元、將肉票藏匿新閘路六百四十四號屋內、嗣爲匯山捕房探目陳儒海等破獲、救出肉票、先後拘獲綁匪賈奎志等男女念三名口、解由特區地方法院訊供、分別還押各情、已兩誌本報、前日由承辦此案之陳探目等、偵悉有住居百老匯路五百五十四號久牌之張金發、寓居大沽路五百七十七號屋內之夏予生、(夏前在同順興機器廠爲徒)對於此案亦有關係、遂稟明捕頭、前往兩處、將張夏兩人拘入捕房收押、昨晨解送特區法院、卽據中西探明前情、要求延期、與賈奎志等併案辦理云云、經馮世德推事得供、略訊一過、諭令張夏兩被告還押、聽併案查明再訊、

又一瘋子

謊報匪窟　亂擲馬桶

住居法租界維爾蒙路第一百八十三號門牌之本地人喬福康、素患神經病、上月間、伊之房東馬阿桂妲、被盜佼入、行刦巨贓逃逋、幸由喬尾隨追喊、由越捕聞聲趕上追捕、擊斃兩盜、奔至當山路、法捕房特大發、詎喬於四日忽又瘋病、至機關內報告、聲稱有大批盜匪、匿跡英租界廣西路福祥旅館二十四號房間內、請速往捕拿、捕頭信以爲眞、立卽召集通班、包探三十餘人、各佩實彈手槍、鋼甲、分乘汽車三輛隨喬馳往英租界、先行通知該管老閘捕房、捕頭亦派中西探多名、偕喬四處找尋福祥旅館、遍覓不得、喬又忽稱盜匪在三百另六號門牌內、各探將三百○六號包圍、然後搜入搜捕、並無盜匪踪跡、始知係受愚、而惟該屋內居戶、已飽受虛驚、探等遂將喬帶回法捕房、詰訊之下、喬語無倫次、而喬又狂稱昨日尙被偵探(喬自稱)一人、拘獲盜匪七名等語、捕頭見其瘋癲、不可理喻、諭令管押、昨日解送法公堂請訊、先由捕頭稟明前情、並稱被告昨夜在押所內病又發、竟將便桶亂擲、請爲核奪、中西官察得喬福康確患神經病、諭着送往新普育堂醫治、

援助商務職工

三區十一分部

本市三區十一分部發表宣言云、三月卅日晚七時許、天主堂街嫦娥跳舞場門前法兵持刀狂刺行人、同胞宋德榮周福根二人都受重傷、按西俗軍人服代表國家禮服、彼竟敢如此肆無忌憚、甚重大、實完全憑帝國主義之淫威以不平等條約爲護符耳、本案意義重大、報載商務發行所職工會提出標辦法、一、法政府應向中國政府道歉、並保障此後法兵不再有類此之暴舉、二、行凶水兵應受中國法律懲治、三、賠償宋德榮周福根等之損害及名譽撫恤六萬兩、治本辦法、一、團結民衆力量、收回租界、與本黨政綱尙稱妥善亦相符合、尙望各區黨部諸同志協力進行、敝分部地居租界特區、於義難甘緘默、謹此宣言、伏維公鑒、

浦東救火會開會

浦東區救火會昨開討論會議、到傅佐衡夏信齋歸家駒姜文德等四十餘人、主席姜文德、謂本會現由市政府督理、並頒發經常費一案、因本會第一區救火會計南北二區、每月開支與頒發經費數目相較之下、大不合符、故而未向市府實施領取、應如何維持本會會務、請討論妥善相當辦法、議決、由本會會員共同負責維持會務、一致通過、

誘淫幼女案判決

兩次揑乳手挖　以致浮腫流血　阿明雖欲推諉　終處徒刑五月

南京婦人朱李氏、前日在老閘捕房指控漢口路一百十七號門牌、其昌旅館茶役甬人紀阿明、於本月二號下午一時十五分時、將其九歲女招弟、誘至該旅館五十九號房間內、作猥褻行爲、並用指將招弟下體挖傷等情、當由捕頭飭派華探趙福海經將紀阿明拘入捕房收押、昨晨解送特區地方法院、由周翰庭長、會同首席檢察官周先覺、升座刑一庭訊理、首據朱李氏投稱、伊家因房屋翻造、故遷居該旅館六十一號房間、二號伊患病床上、命女招弟出外泡水、茶役紀阿明將其騙入空房內、施以種種猥褻行爲、並將乳揑之發痛、伊乃爲解衣視之、果見雙乳浮腫、當卽向紀告、而紀否認此事、亦卽作罷、不料相隔兩日、紀又將招弟誘入五十九號房間內、用指將招弟下體挖傷、初伊不知、後爲其換褲、發見褲上有血、且視察下體、見皮均被挖破、詰悉又屬紀爲、遂報捕拘案、▲據朱招弟供、是日母命我泡水、被告卽招我入一房間內、彼先小便、旋將褲脫去、令我亦將褲脫下、我答以時久恐母責罵、彼稱如誘以水尙未滾、故少待等語、當將我與褲褪去、二手摸我雙乳、並以一手中指挖我下體、以致流血、且禁我聲張、後母爲我換褲、始行覺察云云、又由西捕頭起稱、招弟曾送經醫院檢驗、驗得下體確有傷痕、開有傷單、遂卽呈案、詰之紀阿明、供原告等係專作撰袋生活、住於旅館已經二月、日前向索房金、致結寃於我、實屬誣控、至其女之傷、或係自己挖破、亦未可知等詞、周庭長核供、卽宣告辯論終結、當庭判決紀阿明猥褻一罪、處徒刑五個月示儆、

償還沈彭年家屬之款

法官限期付清

前江蘇教育廳長、正風中學校務主任、中國銀行秘書沈彭年氏、於上年十一月十九日中午、乘黃包車經過霞飛路、被浦波搬運公司汽車夫應阿福所駕卡車撞傷身死、涉訟法公堂、訊結判定被告償還尸屬洋六千元、交保限繳在案、昨日又奉傳訊、被告律師稱、今日被告繳案銀一千六百八十兩、餘款請求可否每月撥付五十元云云、原告律師稱、先後共交過二千四百兩、餘款請求以每月撥付九十元一節、敝律師甚爲反對、求請着令限期如數交足等語、中西官諭交之款、先交原告領去、限二個月着被告再付一千元、餘款以三個月爲一期、交付五百元、至付清日爲止、

杭州旅行團消息

儉德會

儉德儲蓄會爲提倡旅游起見、趁此春節休假春光明媚之時、特組織杭州旅行團、業向路局商准於本月十七日夜快車起程、念一日中快車遄返、來往均係二等車輛、定額一百五十人、往來車資極爲低廉、會員每人收費五元半、非會員六元、欲加入者可從速報名、

滬南烟兌業

昨開代表會議

滬南烟兌同業昨開代表會議、裘唐林主席、報告、略謂滬南北及租界三同業團體、奉特別市烟兌同業公會合併、改組爲上海特別市烟兌業團體整理委員會、業已接到圖記一顆、文曰上海特別市烟兌業團體整理委員會、應卽召集選定之整理委員十五人、議訂日期、俾使努力一致、開始整理工作、冀圖成立、提案、一、夏季烟酒牌照稅費、卽將屆滿期、查徵收處未經登報通告、尤恐同業忘卻逾期、議決通告同業、於四月十日內自投該所繳納、以免增促費負担、二、商整會函催繳納總理銅像費、查本會負債累累、有此合併改組時期、難以勸募、議決據情函復、三、整委會啓用印信及負責各項保管事宜、議決定本星期五通告全體整會、於是日下午二時至勞合路會所集議公決、以便着手整理、

工會消息

▲報關工會 昨開代表大會、到各行代表百餘人、主席蘇普烈、決議案如下、一、營口暫世昌德兌扣公衆利益不給車費案、決議辦法四項、甲先行去函交涉、乙如不得要領呈上級機關辦理、丙發表告會員書誓死力爭、丁通知各行主勿爲欺騙、注意我業原有利益共起應付、二、增添臨時幹事案、三、通源行工友有越本會條規案、決議去函警告、末後由市黨部胡詒麒市黨部高希仲一區黨部張耀明相繼指導、事畢、散會、

▲兩路京杭滬段茶點工會 日前舉行第六次組長聯席會議、到路工整會派員惠珠同志出席指導、公推許仁義主席、(甲)報告事項(略)、(乙)討論事項、一、徐鶴林要求減輕車租案、議決、從四月一日起每日減去車租洋一角、每期應繳洋二元二角、以前積欠車租會費特限期本月十日前繳清、如再延有偸者、議決、由京站挑水人所備飲料欠潔、議決、再去函警告飲水須注意清潔、三、滬杭各餐車辦事處函催繳車租並案相照以便發給乘車證案、議決、車租照繳、稽查二人由滬杭路全體會員尅日投票選舉、定十日召集常會時開票、再將當選人照相送交、四、閘北寄宿舍主任沛愛泉呈請規定每月二十日二十一日二十二日下午八時舉行會務討論會並請派員指導案、議決、由下屆常會核奪、五、江灣提議介紹朱長發入會爲替理案、議決、礙難照准、六、補祖法介紹陳桂生入會爲候補替班案、議決、同前、七、卜長發提議介紹謝得時入會爲候補替班案、議決、由本會派員查照再議、(丙)臨時動議、一、何有餘提議浦阿小孩經入會請准予充任候補替班案、議決、照准、二、黃順林提議馬裕春前經入會請准予充任候補替班案、議決、下屆常會派辦、

▲浦東英美烟廠工會 前晚召集全體臨時代表大會、主席陳培德、報告本會定於本月十五號發行英工半月刊、及國府規定各假節廠中應拉放回聲紀念、並決定六月五日爲該會成立紀念日、旋開始討論各案、一、老廠錫包間工人崔慶海破壞工運案、議決、呈請上級嚴懲、二、援助青島英美工會案、三、老廠錫包間代牌工作各議決發宣言臚舉曹雲祥之劣跡、工友被開除應如何補救案、議決向廠方嚴重交涉、餘從略、

▲清潔第一特區工會 成立數年、迄未向市黨部及社會局核准備案、職員王子炎劉國嘉等且有吸食鴉片、籍會敲詐之舉、多數會員向第三區黨部控告、該區要求改組、經該區黨部派員調查、內容腐敗已達極點、遂派周阿大包阿榮朱阿大王貴隆袁良全張鳳儀等十九人爲上海特別市清潔業第一特區工會整理委員、業於昨日宣誓就職、三區黨部派周善根同志出席指導、定今日下午五時在天后宮橋中華晚館樓上新會所開第一次執委會議、

▲統益紗廠工會 昨召集代表大會改選第三屆新執委、由市總工會籌委會代表梅國楨指導、計當選執委王竹坪李吉林江世霖祝金珠吳阿貴東承瀛周新台劉金山趙伯祥王金鳳俞阿四顏文郁桂寶善陳念妹朱紅珍張金榜陳阿寶王阿鳳、候補執委王堯生蘇杏泉胡阿康顧學仁張世發馬季娥汪阿嬌等二十五人、卽席行就職禮、旋開第一次執委會、推王竹坪李吉林江世霖爲常委、

全運會中之鐘靈機

此次杭州並全國運動大會、除各處報館記者在場記錄外、另有上海漢黍公司出品之鐘靈印字機加入服務、該公司聘請專員在場內捜採要聞立刻印發、所以場內消息、極爲靈通、咸稱鐘靈印字機之簡捷、

迷路男孩待領

公安局第二區第一所、呈送迷路男孩葛毛根一名來局、詢據述稱年十三歲、浦東人、父名坤泉、業農、現已逝世、繼母葛氏、向住爛泥渡西馮家宅地方、惟現患瘋癲、並無一定居處、我在老北門穿心街福根師父處習水木作、因散工走失等語、查該孩頭戴絨繩帽、身穿元色斜紋破夾襖、黑布棉褲、赤足穿破布鞋、當經派員赴老北門一帶查訪該孩之師福根無着、現將該孩轉送婦孺救濟會留養待領、

公布欄

上海地方法院

▲布告 ▲爲佈告事照得本院執行過而白克生訴諸杭生借款一案、業經債務人諸杭生所於坐落二十八保二區八九圖暨字圩一一三號曹二觀戶則田三分一厘五毫內一半計田一分五厘七毫五絲連同地上瓦市房二間客堂牛間草屋一間實施查封在案嗣後債務人對於該不動產如有與第三人爲買賣行爲或設定其他權利者一律認爲無效特此佈告

▲布告 ▲爲佈告事照得本院執行吳根林訴曹阿囡保款一案、業經債務人曹阿囡所有坐落三十四保北十七圖敦字圩曹錫貴浦東唐橋胡家木橋王家宅瓦市房兩間連屋基地及餘地實施查封在案嗣後債務人對於該不動產如有與第三人爲買賣行爲或設定其他權利者一律認爲無效特此佈告

▲布告 ▲爲佈告事照得本院執行嚴湘洲訴駱福生抵款一案、業經債務人駱福生所有坐落二十保二十四圖二百四十號孫連生戶升科田三分六厘六毫連同地上市樓房五幢住宅五幢實施查封在案嗣後債務人對於該不動產如有與第三人爲買賣行爲或設定其他權利者一律認爲無效特此佈告

▲布告 ▲爲佈告事照得本院執行顧蘭雲訴李元慶抵款一案業經債務人李元慶所有坐落二十八保一區十九圖空地八十九號陸根華戶則田二畝五分五厘五毫實施查封在案嗣後債務人對於該不動產如有與第三人爲買賣行爲或設定其他權利者一律認爲無效特此佈告

▲布告 ▲爲佈告事照得本院執行李新記訴梁永順等欠款一案業經債務人梁永順所有坐落二十三保四七圖梨字圩四百九十一號張肇林戶則田三畝一分一厘一毫內一半計田一畝五分五釐五毫五絲實施查封在案嗣後債務人對於該不動產如有與第三人爲買賣行爲或設定其他權利者一律認爲無效特此佈告

▲民事批示 ▲一件賀榮生聲請強制執行由狀悉仰候該債務人執行刑事判決確定後再行提顧訊追此批▲一件陸正祥等續請執行由狀悉查本案卷宗尙未發還所請仍從緩議此批▲一件常鴻鈞聲請移請協助執行由狀悉仰卽遵傳來院候訊此批▲一件戚榮基聲請查封由狀悉仰卽遵傳來院候訊此批▲一件高根桃聲請領回保款由狀悉仰於本月十日下午一時持摺來院訊明給領此批▲一件李鍾灣聲請訊追此批▲一件朱汪氏請領款項並懇迅追欠由狀悉仰候飭傳朱小毛到案嚴追至朱陸氏已交之款五十元准於本月十一日上午十時攜帶和解筆錄來院具領可也此批▲一件邵錦雲續請執行由狀悉候函催特區地方法院協助執行此批▲一件陳餘祥聲請展限交款由狀悉仰速將餘欠之數措齊交案毋得違延此批▲一件施周氏請求保釋伊子施萬耶由狀悉仰卽邀同妥保來院聽候核辦此批▲一件凌喜元聲請執行由狀悉仰候傳追此批▲一件趙管記請領管業證書由狀悉候製成再予傳案發給此批▲一件王志順聲請執行由狀悉已派員查封矣此批▲一件黃竹霖請保洪美淳外出由狀悉該氏無担保資力業經調查明確所請應毋庸議此批

▲民事判決 ▲一件判決門王林等強盜案(主文)門玉林結夥三人以上攜帶兇器竊盜案(主文)處有期徒刑一年九月裁判確定前羈押日數准以二日抵徒刑一日▲一件判決張阿慶妨害家庭案(主文)張阿慶意圖姦淫而和誘未滿二十歲之女子處有期徒刑六月裁判確定前羈押日數以二日抵有期徒刑一日▲判決曹和堂等僞幣及賭博案(主文)曹和堂收受後方知爲僞造之幣仍行使處罰金六十元賭博財物處罰金五十元應執行罰金七十元吳考生王和堂共同賭博財物各處罰金五十元經強制執行而未完納各以二元折算一日易科監禁裁判確定前羈押之日數以一日抵罰金二元僞造交通銀行十元僞造票一張沒收▲判決常樹亭劉金牛共同搶奪各處有期徒刑一年六月裁判確定前羈押之日數以二日抵有期徒刑一日▲判決圖儀周僞造貨幣案(主文)圖儀周行使僞造之通用銀行券未遂處有期徒刑一年三月裁判確定前羈押之日數以二日抵徒刑一日中國銀行一元僞鈔票十五張沒收

▲刑事批示 ▲一件徐玉林委任弁護人由(批示)狀悉案經判決在案毋庸委任辯護人此批

▲民事判決 ▲一件判決朱廣基與黃壽山因欠租訴訟一案(主文)被告黃壽山應給付原告洋一百九十八元小洋七十二角周繁林應給付原告洋一百五十四元小洋五十六角訴訟費用由告等比例負担

江蘇高等法院第二分院

▲刑事裁定 ▲一件黃光華等因殺人未遂上訴一案(主文)本件應停止審判程序

▲刑事批示 ▲一件馮葉氏聲請領回養女柳英由狀悉查馮柳英保由原審送婦孺救濟會安置仰該聲請人逕向上海特區地方法院聲請可也此批

▲民事批示 ▲一件魏蔭德爲呈送律師證書請准登錄由呈暨證書等件均悉准予登錄除呈報司法行政部並令知上海特區地方法院外仰卽知照證書發還相片登錄費存此批計發律師證書一紙

聲明類

聲明作廢

今遺失南昌中央銀行[illegible]二元紙[illegible]除已向該行挂失外[illegible]特此聲明作廢　南昌[illegible]記啓

離婚聲明

[illegible]

聲明分租

啓者新鞋店專售男女皮鞋華[illegible]

有油輪小柴出租者鑒

茲欲租柴油小輪二只如能有下列條件相符者請函致新閘路慶里六九九號處君接洽開復訂時邀談計吃水愈淺愈妙最少能載客三百位最能行四十里左右來函請詳示地址

推召盤股聲明

[illegible]

受盤聲明

[illegible]

離婚聲明

[illegible]

遺失聲明

茲有阜湘裕記鹽幫戊辰年十月間書與鄙人環運憑照收條一紙花名厚廣崇道全生辦運乙卯秋丙辰春綱該項收條業已遺失用特登報聲明所有環運憑照兩紙已經阜湘裕記交由瞿兌之照收該項環運憑照收條日後查出作爲廢紙　十九年四月五日瞿兌之告白

張仲翔啓事

[illegible]

鄭同師表泰號事　文律代馮興啓

[illegible]

遺失議單聲明作廢

[illegible]

脫離母子關係

[illegible]

日昇股東緊要聲明

[illegible]

被竊銀行存摺聲明作廢

[illegible]

太倉章永昌解約聲明

[illegible]

遺失存摺

[illegible]

遺失聲明

[illegible]　上海大勝織造廠啓

聲明作廢

[illegible]

遺失圖章

[illegible]

遺失類

遺失存摺

[illegible]

遺失聲明

[illegible]

遺失田單

[illegible]

遺失符號聲明

[illegible]

春計與晨計

語云一年之計在於春一日之計在於晨如果足下不覺得今春的身體比去春好今晨的精神比昨晨佳那麼請用清導丸以觀其後效

清導丸微利平肝潤腸導滯治頭痛頭暈去面疹口臭和腸胃調胆汁助消化防傷風瀉痢解痔瘡痛苦

上海楊樹浦七埭頭德懋公學校長王勳高先生來書云「鄙人因校務倥傯心力交瘁常患便閉純至百病叢生痛苦萬狀後聞清導丸有平肝潤腸之功乃試服之果然百病全消精神亦較前充足矣」

清導丸各埠藥房均有出售或直向上海江西路六十號韋廉士藥局函購每瓶六角六瓶三元郵費免收

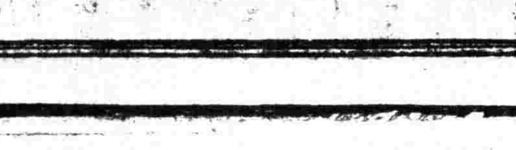

唐拾義久咳丸

革咳防癆

上海福州路西角　父子大藥房　每瓶一元各埠經售

標金有步跌之勢

昨七日、標金跌勢未息、惟時有進退、前後市蕩伏於三兩之範圍、外匯似穩萎耕、交易有限、至於現金銀行買胃尚濃、而同業中買賣不一、若恒興益餘萬興順利等、胃有納進、永盛昌源盛春發永等賣出頭寸也、自早市即見高翔、蓋以前天大條回縮故耳、復以大戶結售、謠傳墨西哥銀鑛停工、乃銀塊價看長之說、市況頓呈軟弱、茲由五百〇三兩以上、喊至五百〇一兩之內、迨後市源盛志豐永等咸有售出、恒興順利等則進、初益萎疲、旋因銀行吸進現貨、當已提高一兩餘、復已抑至五百〇一兩光景、然人心不定、至六日英倫銀條均縮十六分之一、銀價勿更、匯率如舊、私電亦未更動、銀價小去一二五、而五月份標金開盤略加四錢、爲五百〇一兩八錢毛盤、大連幫等均有落手、故又高至五百〇三兩、乃匯票五月英金銀行對轉十一辨士一八七五、三井售出六月日金一兩〇五分、先令掛佈未動、時爲三兩二三錢、未幾大戶紛紛脫手、又匯豐出近期英金十一辨士一二五、茲已跌去二兩、十點時爲一兩四錢、復以買戶見多、至十一點光景爲二兩二三錢、住後近期英金可結十一辨士一八七五、並回人心軟化、銀價看長、遂降至五百兩〇〇九錢、後回高五六錢、計一兩四五錢、正午另戶售出、旋由一兩一錢收盤、揭價依舊五百十一兩八錢、計數小九兩至十一兩、

後市開盤九百〇一兩、賣者不懈、即行跌至五百兩〇〇三錢、乃住友買遠期一兩〇四分一二五、往後大通買進現貨、又正金吸六月份十一辨士三一二五、朝鮮浙江五做五月日金一兩〇四分八七五、至三點三刻高至一兩七八錢、四點以後補面上賣方活躍、匯票亦疲、略已削落八九錢、迨四點三十分計五百兩〇〇九錢、收盤比諸五日計降五錢、查一日間最大價爲五百〇三兩三錢、最小價五百兩〇〇三錢、計有三兩高低、揭價計數十一兩、登賬補水五百〇一兩、物品早開二兩八錢、午收一兩、下午五百兩〇〇九錢、收市八錢、同業交易、計恒興泰興餘大源太益餘萬興順利元茂永均進、源盛大德成永成昌福昌志豐永森昌永均售、套頭條子及永豐等出入無常、下午志豐永源盛源太及另戶均出、恒興順利成豐永均進、泰興萬興時有進出、其餘各號稍有買賣、大連幫約共買進二千數百條、賣出僅計八九百條云、

金五做四月一萬、價一一五、匯豐又出五千、價一八七五、午收四月出價一一二五、買價一八七五、下午華比麥行五做五月一萬、價一二五、正金買六月一萬五千、價二五、工商上海五做一萬、價三一二五、住友買五月、收市與午收期同、

▲美匯　內盤計有一八七五升縮、交易不爽、上午四月出價四十六元八七五、六月四十七元、七月四十七元一二五、進價加一二五、興業正金五做五月五萬元、四十七元一八七五、正金買六月二萬五千元、價四十七元一二五、午收四月出價四十七元〇六二五、七月四十七元三一二五、下午興業出六月二萬三千元、價四十七元二五、收市四月出價四十七元一二五、六月四十七元二五、七月四十七元三七五、買價照加一二五、

▲東匯　內盤計有半分差次、華商少數售出、自早市四月出價一兩〇五分二五、買價一兩〇五分一二五、六月出價一兩〇四分七五、買價一兩〇四分六二五、七月出價一兩〇四分五六二五、買價一兩〇四分四三七五、三井出六月五萬元、價一兩〇五分、正金買八月五萬元、一兩〇四分七五、午收四月出價一兩〇五分〇六二五、六月一兩〇四分四三七五、下午住友買八月五萬元、價一兩〇四分一二五、朝鮮出浙江進五做五月十一萬元、一兩〇四分一二五、收市四月出價一兩〇五分、進價一兩〇四分八七五、六月出價一兩〇四分半、進價一兩〇四分三七五、七月出價一兩〇四分、買價一兩〇四分二五云、

匯市趨勢已平

英美日滙匯水等、循例無電報告、惟當日十點三十分路透電到、亦均無榮辱可紀、如日美仍爲四十九元三七五、日英仍計二先令〇三二份之一、又十點十分電通社來、亦未更動、計近遠期日美出入價同爲四十九元三七五至半、日英出入價同計二先令〇三二份之十一至三二份之十三、又正午十二點鐘及下午三點鐘來電、概無升降云、

昨週初大條及匯兌向無電訊、滙豐挂牌各匯悉無升縮、又海外電橫濱神戶等匯兌均無榮辱、本埠匯票初堅後萎、午後平細、乃標金轉高爲低所致、造結果較上週六計英金扯平、美金長一二五、日匯減一二五、至於華商投機家略有拋出、銀行胃口尚屬平常、計英金售出二三萬磅、住友正金吸進亦有結進二三萬磅、滙豐台灣售出也、又各行對做四五萬磅、又對做美金十萬元、而麥商僅以十餘萬元出入、銀行若華比買進、興業則出、又日匯賣出數十萬元、乃住友正金實業納進、惟時有少數購結、并朝鮮則稍售出、市氣平庸之勢云、

▲英匯　內盤僅以另六二五上落、交易鮮淡、自上午四月出價一先令十一辨士一二五、買價一八七五、六月出價一八七五、進價二五、七月出價二五、進價三一二五、台灣出三井迫九月一萬五千鎊、價十一辨士一八七五、匯豐正

厘市平庸

▲洋厘　昨四月七日、厘市平庸、交易較旺、午前上午開出仍爲七錢二分〇二毫半、下午爲七錢二分〇一毫二忽半、比六日回降一毫二忽半、外埠來源不多、公銀行互市做開一二百萬、上下午票劃各款二百二十餘萬、同業略有出入、各幫用途仍繁、而人心平穩、拆兌行情成交小洋計爲一千二百〇三角、銅元爲二百八十二千八百文、江南小洋鋒俏、上午開出即加上二毫半爲六錢一分八厘七毫半、下午迭升二毫半、計六錢一分九厘、較前午又漲五毫、廣東雙毫略降一毫二忽半、早市爲五錢九分八厘二毫半、午後計五錢九分八厘一毫二忽半、銅元回短五百文、計大盤爲三百九十四千五百文、衣牌小去四百文、爲二千八百四十一文、角坯二百三十六文、貼水四十八文、

▲銀拆　昨逢星期一、各銀行所有收入各款稍見繁盛、計其三百餘萬、匯豐收進較旺、計有九十萬、華商各莊收解不寂、各業需要亦屬不少、而拆息半平、上午開出加上一分、計爲四分、下午即回落一分爲三分、與前午無異、轉帳四分、銀行掛牌三分云、

紗市穩勢頗有轉機

紗市趨勢、頗形穩定、已有由激落而上趨之勢、其最大原因、仍在外棉回穩、現銷漸見活動、予多頭以有力之援助、人氣既不頹虛、遂一轉而趨於多方矣、昨日上午缺三五錢、午後各月漲三至九錢、實銷頗有轉旺之象、多頭態度、不似以前之軟弱、惟目前時局尚在趨向嚴重、現銷能否暢吐、爲一疑問、而存底之厚、亦非一時所能解除、故過度之漲風、現時似猶未至其時也、

	上午	比前日漲	下午	比上午漲
四月	一五一•三〇	五〇	一五一•九〇	六〇
五月	一五〇•九〇	五〇	一五一•八〇	九〇
六月	一五一•九〇	五〇	一五二•六〇	七〇
七月	一五二•二〇	四〇	一五二•八〇	六〇
八月	一五二•七〇	五〇	一五三•二〇	五
九月	一五三•五〇	三〇	一五三•八〇	三〇

現紗市況頗佳、以幫進胃尤好、計由各幫進二千八百包、同行進一百包、廠開一千三百四十包、行情好二錢半、

春節後之公債市況

證券市場、前數日因春假停市、昨日已照常開做、各債交易、期貨市況、甚屬平淡、而以下午進出尤淸、中仍以關稅交易較多、總計成交數爲四百四十八萬元、現貨亦頗淸稀、做開七長善後編遣三種、合計成交五千元、至債價情形、因市上人心甚定、賣買雙方均無甚大之出入、市氣殊穩、故債價盤旋尚定、上落亦鮮、結果較春假前、除七長裁兵金融略好、其他一律稍跌、債市前途、頗緩穩也、茲將債價高低漲跌比較、列表於下、

種別	現期	最高價	最低價	最後價	較前	成交數
七年長期	現	七七•〇〇	七六•九〇	七七•〇〇	漲•三〇	三•〇〇〇
又	四月	七七•一〇	七七•〇〇	七七•一〇	漲•一〇	二五•〇〇〇
整理六釐	四月	六六•〇〇	六五•七〇	六六•〇〇	跌•〇五	四〇•〇〇〇
又	五月	六六•四〇	六六•二〇	六六•四〇	跌•一〇	四〇•〇〇〇
九六倩券	四月	一六•八〇	一六•五〇	一六•五〇	跌•一五	五五•〇〇〇
又	五月	一六•七五	一六•七五	一六•七〇	跌•〇五	二五•〇〇〇
續發二五	四月	八三•〇〇	八二•七〇	八二•七五	跌•四〇	五一五•〇〇〇
又	五月	八〇•一〇	八〇•〇〇	八〇•二〇	跌•三〇	一一•〇〇〇
善後公債	現	八七•六〇	八〇•六〇	八〇•六〇	不動	一•〇〇〇
又	四月	八七•九五	八七•四〇	八七•六五	跌•〇五	四一五•〇〇〇
又	五月	八八•五〇	八七•九五	八八•五〇	跌•一〇	二五五•〇〇〇
續發捲菸	四月	六八•七〇	六八•〇〇	六八•五五	跌•二五	三二五•〇〇〇
又	五月	六五•八五	六五•五〇	六五•八〇	跌•二五	三一〇•〇〇〇
關稅庫券	四月	六〇•〇〇	五九•三〇	五九•九五	跌•六〇	九二〇•〇〇〇
又	五月	五八•四〇	五七•六〇	五八•一五	跌•三五	六二五•〇〇〇
裁兵庫券	四月	五七•二五	五六•九〇	五七•二五	漲•二五	五〇•〇〇〇
編遣庫券	現	五五•三〇	五五•三〇	五五•三〇	漲•六〇	二•〇〇〇
又小票	現	五一•二〇	五一•二〇	五一•二〇	比上月底除本息跌四•〇〇	
又	四月	五六•一〇	五五•五〇	五六•〇〇	跌•三五	一二〇•〇〇〇
又	五月	五四•九五	五四•四〇	五四•七五	跌•五五	三一〇•〇〇〇
金融長期	四月	三三•〇〇	三二•八〇	三三•〇〇	漲•〇五	四三五•〇〇〇

彩票	
四十二支	二二五八•二五
小月	二二五七•七五
又二十二支	
彩球	二二三七•五〇
藍八中	二二三六•二五
八寶塔	二二三二•〇〇
二十支	二二三三•〇〇
藍鳳	一七六•七五
又	一七七•二五
立馬	一七八•二五
又	一七八•一〇
五福	一五九•二五
牧羊	一六〇•五〇
奪年	一七八•七五
天官	一七四•二五

雙馬	一六八•五〇
人中	一七二•七五
三重星	一七二•五〇
十六支	一七〇•〇〇
日光	一六六•二五
金城	一六五•〇〇
紅團龍	一五八•二五
人中	一六二•五〇
大發	一六三•五〇
醒獅	一五九•〇〇
十支	
人中	一四一•七五
紅荷蜂	一三五•二五
雙喜	一三九•〇〇
三羊	一三七•五〇

棉市極挺俏

棉市形勢極俏、多頭拉住不放、存底減薄、外棉甚健、空頭主義在目前已無立足餘地、人心甚昂、前途極穩、六兩關口、終須躍出也、上午漲一二錢、午後因紗又漲二錢餘、

三品上漲

三品紗昨漲九角至一元三角、

	上午	比前日漲	下午	比上午漲
四月	三五•四五	二〇	三五•六五	二〇
五月	三五•四〇	一〇	三五•六五	二五
六月	三五•四〇	〇五	三五•六五	二五
七月	三五•五〇	一五	三五•七〇	二〇
八月	三五•五〇	一〇	三五•七〇	二〇

米市復趨鬆懈

▲賣方已不極端扳持

閘北昨日米市、各幫裝到尖粳、只計二十餘號、市銷平常、大盤踪方以長此擯持、河下存貨、必起蒸發、將來損失、必甚於今日、故已不極扳堅、同時目下所謂之中關高粳開市亦較旺、價格仍售限盤、薄稻交易、除內地及本幫走銷尚平外、客幫則以洋關係、頗感寂寞、通變銷場續淡、盤面十七元五至十七元八、羊尖到貨不旺、去化平平、盤面定局、杜尖早稻、市況較昨不分軒輊、今日斛開、共計二三千石云、

標準粉隨外市上漲

昨日粉市見昂、緣洋麥報價頗漲、市場人心趨佳、且春停市期中、現粉走消尚稱不惡、是以上午標準開盤、各期買氣活絡、北洋客幫亦有限進、尤以內地幫進胃最濃、價均漲一分外、下午開盤趨勢仍秀、旋因一部分多於回出了結、略軟半分左右、茲照收市情況、頗形平定、惟各搖空氣均臆測本月內大有變化、但全日廠家、則進出極微耳、茲將各價比列於下、（單位兩）

	收市價	較前
四月份	二•五六七五	大一分
五月份	二•五二〇〇	大一分半
六月份	二•五三七五	大七厘半
七月份	二•五二二五	大一分二五
八月份	二•四九二五	大一分二五
九月份	二•四三〇五	大一分

小麥盤旋之勢

昨日現麥平定、廠方進胃甚佳、計連日共進一萬包以上、昨又開進六千餘包、價高五兩一錢一分、期麥晨見疲、旋即轉堅、上下市各月期悉係盤旋、故近遠期價堅疲不一、裏路客幫進出均旺、本埠號家似乎看淡、廠家則略進遠期、其數甚微、是以全日麥市未能隨粉而上也、茲將結果各價比列於下、（單位兩）

	結果價	較前
四月期	五•一一	小一分
六月期	四•四二	無上落
七月期	四•三四	大二分
八月期	四•三八	大一上落
九月期	四•四六	無 一分

豆市復趨堅穩

昨日豆市趨勢、復轉穩穩、緣連日豆市跌後、人心滯強、同時來源亦不若前之湧旺、漢口豆未到、大連豆僅抵三十車、且係介拋居多、常錫等幫去路雖淡、但內地車家等採辦頗殷、流市辦成十九車、需要既好、行情見緊、大連豆開出計加起二三分、平格開五兩四

水泥　象牌泥暢銷

日來象牌馬牌及泰山等國貨水泥、本街幫及客幫建築幫、交易甚爲暢達、連日各貨成交、有二三千桶之譜、盤面亦極堅定、計象牌開三兩五錢半、泰山三兩二錢、馬牌須三兩六錢左右、船牌則開三兩一錢云、

錢至四錢五分、漢口豆未開、棧存已枯、到消均稀、市滯、午後大連來電報告、現貨七元一角八分、較前好三分、申市存底雖尚豐厚、但各胃、後市腳地頗形堅固云、

煤市　白煤銷平價定

▲下身及屑去化較暢

昨日本埠煤市、各種白煤交易、以時將落令、塊貨頗呈淸淡、統貨亦殊平常、惟下身及屑、蒸汽幫及煤球幫、購進尚暢、全日成交六七百噸、市盤馬克九兩七錢半、柳江七兩七錢半、（以上下身）紅崎八錢七錢五、馬克七兩、柳江五兩五錢、（以屑上）

糖市　粗砂白市又微跌

產處糖市來訊、古巴現糖價仍一•八七五、紐約期糖五月份價一•六三、九月份一•七一、十二月份價一•七九、明年三月份一•八五、比前電各跌四分至六分、爪哇現期糖依然無升降、本埠公會劃盤、荷糖粗砂白買氣仍寥、市見微跌、成交價爲七兩二錢、比前微落二分半、市形尚覺平穩、中砂白七兩〇七分半、交易亦寥、日糖交易更靜、○嘜七兩八錢、Ｙ嘜七兩六錢半、需要絕稀、市象萎靡、

絲市　絲市銷淸價堅

▲絲匯不定　華商堅持

昨日本埠洋莊絲市、趨趨淸堅、查匯率仍難立住、而華商手貨不充、態度堅挺、昨雖成交不暢、價仍穩固、昨祗達昌進吳子記牌十三至十五條份十包、價一千二百兩、綠成進金雙鹿牌、十三至十二條份二十包、價一千一百九十兩、寶克進時髦牌十一至十三條份十包、價一千一百六十五兩、（以上白廠經）新時昌進神駒牌七里白乾經十包、價七百六十五兩、信孚進公馬司白大紳五包、價六百六十五兩、克昌進太陽牌冲溜黃絲九包、價三百三十兩、

茶市　貢熙俄銷復起

▲存茶將次裝淸　俄電漸有轉遲

昨日洋莊茶市、俄銷有復起之勢、綠錦隆前代英斯科購進大批貢熙茶、現已陸續裝淸、來電復擬裝新、錦隆昨已知照各華茶商、送樣談判、惜認盤仍齊云、

市價

銀洋錢市

四月七日　星期一

	早市開出行情	午市開出行情
國幣	七錢二分〇二毫五	七錢二分〇一二
江南小洋	六錢一分八厘七毫	六錢一分九厘
廣東小洋	五錢九分八厘二毫五	五錢九分八厘一毫二
拆	四分	三分
銅元	三百九十四千五百文	三百九十四千五百文
衣牌	二千八百四十一文	二千八百四十一文
角坯	二百三十六文	二百三十七文
貼水	每角四十八文	每角四十八文

國外匯兌

種類	申規	匯價
上海匯至倫敦 銀行電匯	一先令十一辨士一二五	
銀行即期	一先令十一辨士一八七五	
銀行四月	一先令十一辨士二五	
銀行買進	二先令	
四月定期		
帶根電匯	二先令〇一二五	
四帶根定期		
六月以上	二先令〇一二五	
銀行電匯 上海至紐約	申規一百兩計美金四十六元八七五	
四個月期	一千一百九十一元五角	
銀行電匯 上海至紐約	一千二百六十一元五分	
四個月期	美金四十六元八七五	
銀行電匯 上海至香港	香港洋一百二十元	
上海至印度	八十兩〇二	
銀行電匯 上海至爪哇	申規一百兩	
銀行電匯 上海至新加坡	一百十六	
上海至東京	日金一百〇六兩	
銀行電匯 上海至漢堅	一百九十	

國內匯兌

▲銀行公會報告各省匯市

名稱	種類	
北平	公砝	一〇〇五五
天津	行化	一〇〇五九一
廣州	毫洋	一〇〇二六二
漢口	洋例	一〇〇三二
重慶	平銀	一〇〇五〇
成都	平銀	一〇〇二〇
萬縣	平銀	一〇〇五〇
地名	名稱	
濟南	銀元	一〇〇八五
青島	銀元	
南昌	銀元	
九江	銀元	
本天	銀元	
長春	銀元	
吉林	銀元	
黑龍江	銀元	

各國金銀貨幣價

幣種	買進 元角分厘	賣出 元角分厘
英金磅	一二•一〇	一二•三〇
英金票	一二•〇〇	一二•二〇
先令		
美金洋		
美金票		
德金磅		
德金票		
法金票		
日金洋		
日金票		
日本銀		
新加坡		
荷蘭銀		
羅比		
暹羅票		

張家口　漢口　大連　天津　東三省　中國　交通　中南　四明　廣東　香港　新安　南京（上海錢業兌同會報告）

金市

現貨標金每條	四百九十九兩
沙赤條金	五百十五兩
足金	五百〇六兩
英美日銀市電訊	

花旗銀塊	四錢二分一二五
美英滙水	四元八角六分二五
英美滙水	四元八角七份半
日英滙水	四十九元三七五
英日滙水	二先令〇三二份之一
倫敦銀條 近期	二十辨士七五
大條銀遠期	十九辨士三一二五

	開盤	最高	最低	收盤
五月份上午	五〇一•八	五〇三•三	五〇〇•三	五〇一•一
五月份下午	五〇一•〇	五〇一•八	五〇〇•三	五〇〇•九
上午 補水	五〇一•〇			

銀樓大同行飾金價	每兩洋七十一元
足赤飾金	每兩洋七十元五角

紐約棉花電報

五月期美花	又	角六分五厘
七月期美花	又	角六分七厘
十月期美花	又	角六分八厘
十二月期美花	又	角五分九厘
一月期美花	又	角五分五厘
七月期最高	又	角五分三厘
七月期最低	又	角六分六厘
米特令現貨		角六分

孟買棉花電報

五月期孟加姆		二一九•八羅比
五月期一月	又	二三〇•五羅比
七月期奧姆辣		二三〇•〇羅比
五月期	又	二四〇•〇羅比
七月期白羅溪		二六五•〇羅比
四五月期	又	二八〇•〇羅比
七八月期	又	

利物浦電報

五月期英花	八•四一	辨士
七月期美花	八•四三	辨士
十月期美花	八•三七	辨士
十一月期	八•七五	辨士
米特令現貨		

現貨麵粉

每袋

綠兵船	又	二兩五錢五
紅藍車	又	二兩四錢五
紅兵船	又	二兩五錢六
綠寶星	又	二兩四錢六
紅寶鹿	又	二兩五錢五
紅山鹿	又	二兩四錢九
綠山馬	又	二兩五錢六
紅雙馬	又	二兩四錢五
綠雙星	又	二兩五錢九
紅三星	又	二兩四錢六
茶三星	又	二兩五錢六

滬南米市

常高特梗	一七•〇〇	一九•四〇
蘇州白梗	一七•〇〇	
同里白梗		
四涇白梗		
高尺白梗		
青角白元		
常船白稻		
航里白尖		
同塘羊尖		
四杜洋尖		
周陵洋元		
周里早稻		

上海雜糧交易所

上午市價	
標準小麥四月期	收盤 五•一二
標準新小麥五月期	收盤 五•〇二
四月期	收盤 四•二九
標準黃豆 七月期	收盤 四•二九
三月期 大連黃豆	開盤 五•三一
三月期有邊豆	收盤
五月期 標準	開盤
六月期 關東高粱	收盤 一•一七九
二月期	收盤
下午市價	
標準小麥	開盤 三•八〇
二月期	
標準新小麥	收盤 五•二七
三月期	收盤 五•二〇
標準有邊豆	收盤 四•二〇九
七月期	
三月期黃豆	收盤 一•七六五
大連豆二月期	開盤 五•三〇

雜糧

北市雜糧公會一業市	
大連元豆每擔	三•七八
又	漢口崇豆米路
又	漢口遲豆
又	漢口生仁
央倉	
江西機元	每石以上（單位兩）
一號西貢	
東京米	

國外麥電

（單位元角）

	金合華	
坎拿大美麥五月期	一•二七五	大•六七五
七月期		大四•七五
十月期		大五•七五
芝加哥美麥五月期		
七月期		
九月期		
以上係每噸價格		
千六百八十磅合英國每噸		

上海麵粉交易所

	前市兩	後市兩
四月期 開盤	二•五六五	
收盤	二•五〇〇	
五月期 開盤	二•五二五	
收盤		
六月期 開盤		
收盤		

	開盤	收盤	交
七月期	二•二〇〇		
八月期			
九月期			
前後市共成交 粉十四萬三千包			

船期

▲進口輪船報告　四月七日

由汕頭	生和		怡和
由長江	鄱陽		太古
由大連	安國		招商
由香港	渾源		太古
由長江	德和		怡和

▲出口輪船報告

寧波班

八日	新江天	招商
九日	新寧興	三北
九日	寧紹	寧紹

長江班

八日	新寧紹	三北
八日	南陽丸	日清
八日	公和	太古
八日	吉陽	日清
九日	瑞和	怡和
九日	平和	太古
九日	建陽	日清
九日	吉慶	招商
十日	大通	怡和
十日	德和	太古
十一日	温州	日清
十一日	襄陽丸	日清

通州揚州班

八日	大德	大達
八日	大和	大通
九日	大吉	大達
九日	大志	大通
十日	大和	大達
十日	大慶	大達

崇海班　四月八日

大達	大達

温台州班

八日	寧波 定海	平安
九日	穿山 石浦 海門	穿山
十一日	穿山 石浦 海門 温州	益利
十一日	定海 石浦 海門	達興
十二日	定海 石浦 温州	台州
十二日		

定海穿山紹班　四月十二日　舟山

南華班

八日	油頭 香港 廣州	怡和
九日	汕頭 香港 廣州	太古
十日	汕頭 香港 廣州	招商
十二日	汕頭 香港 廣州	怡和
十二日	汕頭 香港 廣州	太古

北洋班

八日	煙台 天津	新濟
八日	青島 天津	新豐
九日	青島 大連	福生
九日	營口	南州

外洋輪船報告

福州班

八日	新錦生	煙台 天津 招商
八日	富川	青島 怡和
九日	四南	青島 太古
九日	雲甯	營口大連 太古
十日	新順天	威海衛烟台 太古

温州班　四月九日　嘉禾　華安　招商

四月十三日　廣濟　海晏　招商

▲英國倫敦班　四月二十八日　參爾那　大英

▲西雅圖班　四月十八日　拉乾太　日郵

▲舊金山班　四月十五日　三島丸　日郵

四月五日　格蘭總統　美郵

天洋丸　日郵

▲温哥武班　四月十一日　傑弗遜總統　大來

▲法國馬賽班　四月十二日　俄國皇后　昌興

五月三日　亞細亞皇后　昌興

▲意國曲里亞班　四月十九日　達德那　法郵

五月二日　維尼西京　意郵

▲爪哇班　四月十一日　芝巴達　渣華

▲日本神戶長崎班　四月十一日上午前九時　上海丸　日郵

▲青島大連班　十一日午前九時　大連丸　大連汽船

八日午前九時　第丸　大連汽船

▲香港小呂宋班　四月十五日　西比利亞　日郵

四月十八日　春洋丸　日郵

四月十九日　淺間丸　日郵

▲德國亨寶班　四月一日　太力爾　美最時

滬杭甬鐵路行車時刻表

滬杭段

○下行車

▲上海北站開　上午八點（特快車）　上午九點三十五分（快車）　上午九點三十分（三四等車）　下午三點十五分（特快通車）　下午六點（快車）

▲上海南站開　上午八點十分（特快車）　上午九點五十分（快車）　上午九點十分（三四等車）　下午六點（快車）

▲松江開　上午九點二十六分（特快車）　上午十點三十三分（快車）　下午十二點三十二分（三四等車）　下午四點三十二分（特快通車）　下午七點三十三分（快車）

▲嘉善開　上午十點二十二分（特快車）　上午十一點二十二分（快車）　下午十二點五十二分（三四等車）　下午八點二十六分（快車）

▲嘉興開

▲硤石開　上午十一點四十四分（特快車）　下午一點五十四分（快車）　下午二點二十七分（三四等車）　下午五點三十五分（特快通車）　下午八點五十八分（快車）

▲長安開　上午十一點三十九分（特快車）　下午二點三十二分（快車）　下午九點三十五分（三四等車）

○上行車

▲閘口開　上午六點三十五分（快車）　上午九點三十五分（特快通車）　上午九點五十五分（三四等車）　下午二點十五分（特快車）　下午五點（快車）

▲杭州開　上午七點十五分（快車）　上午九點三十五分（特快通車）　下午二點五十五分（三四等車）　下午五點四十分（快車）

▲長安開　上午八點二十九分（快車）　上午十點四十七分（特快通車）　下午一點二十四分（三四等車）　下午五點四十九分（快車）

▲硤石開　上午八點〇二分（快車）　上午十一點二十九分　下午一點四十九分　下午三點二十四分　下午六點四十一分

▲嘉興開　上午八點三十七分（快車）　上午十一點十六分　下午四點三十九分

▲嘉善開　上午九點二十八分（快車）　上午十一點五十八分　下午一點二十九分　下午四點〇三分　下午八點十八分

▲松江開　上午十點三十八分　下午一點〇九分　下午三點八分　下午五點〇八分

▲上海南站到　上海北站到

京滬鐵路行車時刻表

◎上行車

▲上海北站開　上午六點五分（滬安客車）　上午七點〇五分（快車）　上午七點二十五分（滬常三四等車）　上午九點五十分（特別快車）　上午九點三十分（三四等車）　上午十一點三十分（快車）　上午十一點十五分（滬蘇客車）　下午三點二十五分（快車）　下午四點十分（杭甯特快車）　下午五點二十五分（滬常客車）　下午十一點二十分（滬錫客車）　下午十一點（夜特別快車）

▲南翔開

▲安亭開

▲崑山開

▲蘇州開

▲無錫開

▲常州開

▲丹陽開

▲鎮江開

◎下行車

▲南京江邊開　上午八點三十五分（快車）

接通平津浦通車

▲南京開

▲鎮江開　上午七點十分　上午八點十五分　上午九點四十五分　下午十二點四十五分　下午四點二十分　下午五點十二分

全教會議准期開幕
籌委會電告各報館

南京來電　各報館公鑒、全國教育會議於本月十五日準期開幕、並不展期、希查照登載、全國教育會議籌備委員會陽（七日）

江蘇各縣小學教員資格統計

江蘇各縣籌備義務教育聯合辦事處、前曾調查全省各縣師資概況、計查江蘇六十一縣及蘇州市、共有小學教員二萬零六百人、各教員資格不同、茲分別述之、一、受師範專業訓練二年者、計一三八人、內中最多者吳縣十五人、一、受師範專業訓練三年者計四十八人、內中最多者吳縣九人、一、受師範專業訓練四年者計二十一人、一、受師範專業訓練五年者計三十四人、一、未受師範專業訓練者計四百六十八人、無錫鹽城有十九人、一、曾受高等教育而未畢業者、計二百零四人、內中江陰有二十四人、一、高等教育修業後、受師範專業訓練者、計四人、（以上係指曾受高等教育者而言）、一、受師範專修訓練不滿一年者、計三百九十一人、內中無錫有八十三人、一、受師範專業訓練一年者一千人、內中最多者南通有一百四十七人、一、受師範專業訓練二年者、二千六百八十九人、內中鹽城有二百十二人、一、受師範專業訓練三年者、二千二百五十三人、內中如皋有一百二十九人、一、受師範專業訓練四年者、僅無錫南通兩縣計九十九人、一、受師範專業訓練五年者、計三千十人、南通如皋都三百十餘人、一、受師範專業訓練六年者、五百五十七人、內中上海有七十八人、一、未受師範專業訓練者四千八百二十六人、最多者吳縣四百六人、餘自二百數十至幾十人者不等、一、曾受中等教育而未畢業者、一千四百五十七人、無錫有一百九十二人、一、中等教育修業、而受初級師範專業訓練者七十四人、（以上係指曾受中等教育者而言）、一、高級小學檢定正教員二百三十一人、助教員八十七人、一、初級小學檢定正教員九百三十八人、助教員五百五十八人、（以上係民十六年檢定合格之教員、現尚有效期滿）、一、高小畢業者七百四十九人、一、初小畢業者二十三人、一、有前清功名者四十一人、一、其他資格者九百三十八人、

閩童子軍來京參加檢閱
電京市童軍指導員請賜指導

（中央社）全國童子軍定四月十八日在京舉行總檢閱、爲期已迫、各省市童子軍均已紛紛準備參加、昨中國童子軍司令部接福建第九十三團、有函致京市黨部童子軍指導員、謂准本月上旬來京參加、請賜指導、茲錄其原電云、謹啓者、久欽風猷、時殷發向、本屆全國童子軍總檢閱、敝團已定選送海陸童子軍代表六十人、出席參加、預定四月上旬自廈出發到京後、誠恐人地生疏、諸多不諳、屆時尚祈俯賜指導、俾有遵循、實爲公便云云、

皖省府撥給童子軍檢閱費

安徽省政府開第一百二十七次委員談話會時、由教廳提議、擬加撥本省童子軍出席全國第一次檢閱費洋一千元案、當經議決照准、由黨務預備費項下開支、聞已由省府令行財政廳、撥交省黨委會訓練部具領應用云、

全國國語宣傳週閉幕式

教育部國語統一籌備委員會、與全國國語教育促進會、合辦國語宣傳週、昨天下午五時、舉行全國國語宣傳週閉幕式、行禮完畢、由主席致閉幕辭、略謂全國國語宣傳週、四月一日開幕、光陰很快、今天已經閉幕了、對於本宣傳週所得的感想、最重要的約有三點、一、我們對於國語的各方面、應該努力建設、使國語的內容、更加充實、二、要聯合全國國語同志、嚴厲監督行政當局、切實推行國語教育、打倒陽奉陰違、敷衍塞責的教育官僚、三、開導民衆、國語教育施行了好些時、但還沒有真真灌注到民間去、所以一般民衆還不知道國語的意義和重要、我們應該向全國民衆、努力宣傳、次由馬國英報告全國國語教育促進會本年度的工作概要、並希望國語統一會始終聯合、一同進行、以期早日達到國語教育普及的目的、又由黎維嶽講國語羅馬字翻行的順序、末由齊鐵恨杜簡若盧世鏗彭家農裴楚森等演說、大意是希望本屆宣傳週以後的國語工作、應該利用機關、時時刻刻的推行、至七時十分散會、

遄甯教育團到滬

遄甯新民各學校特組織東南學術視察團、由中學校金德思孫思元爲團長、而小學校長王者師朱殷甲郭連萊吳鴻神等二十人爲團員、已乘日輪、昨日到上海、先考察滬上、次往首都、然後到杭州蘇州各地視察云、

市教局令 中醫學校改稱學社

上海特別市教育局、昨發中醫學校改稱中醫學社訓令云、案奉教育部第三二一號訓令內開、案查上年本部第八號布告、經將中醫學校改爲傳習所、及衛生部令將中醫學院改爲醫室、禁止中醫參用西械西藥各案、經奉行政院令、准國民政府文官處函知照、奉主席諭、飭將前項佈告及命令撤消、令行遵照等因奉此、自應祇承主席維護中醫之至意、遵照辦理、嗣於本年三月間、本部會同衛生部呈行政院、擬陳改定中醫學校名稱、並中醫參用西械、中醫院改爲醫室各案經過情形、並由本部擬將中醫學校改爲中醫學社、及衛生部另擬改定醫院名稱、並准較善之公立中醫院稱爲某某公立中醫院各辦法、請予轉呈國府核示祇遵、旋奉行政院令知兩部、現擬各辦法、於奉行法令之中、兼寓維護中醫之意、已轉呈請准予分別照辦、俾利進行、嗣又奉令知、奉國府指令照准、除分令衛生部外、令行遵照各等因奉此、自應遵辦、查本部呈請中醫學校改爲中醫學社辦法、係爲中醫改進計、應就固有之學術及診病之經驗、加以研究改良、使逐漸成爲一種合科學之學理、所有習中醫之學生、先使具此基礎、再求深造、在此過渡期中、中醫應趨向科學、自由研究、特呈請將研究中醫處所之組織、稱爲中醫學社、俾成爲學術團體、依照教育行政機關管理學術團體辦法辦理、所有管理局轄境內、所有中醫學校、應即轉飭改爲中醫學社、嗣後該辦法、即依照教育行政機關管理學術團體辦法辦理、除分令外、合行令仰遵照、又奉市政府第三八七六號訓令、准衛生部咨送中醫學校及中醫院改定名稱一案、令呈稿抄發遵照各等因、奉此、除分令外、合行令仰遵照改爲中醫學社、並即備具章程等件、補行呈請登記此令云云、

京市私小之新調查
教局批准立案者計崇淑等十九校

南京特別市私立小學不下數十所、京市教育局茲爲整頓小學起見、特依照整頓私立小學教育章程通令各私立小學舉行立案、現經該局審查合格准予立案者計有崇淑等十九校、茲特分別探錄如下、

校	址	校長	備考
私立崇淑小學	大全福巷	程志芳	受本局補助經費者
私立經緯小學	南門外三義殿	杜龍翔	仝上
私立誠本小學	門西剪臨巷	戴笠籌	仝上
私立儉德小學	下關天寶路	陳漢清	儉德儲蓄會舉辦
私立佛教會小學	公園路	劉光權	首都佛教會主辦
私立孝儒初級小學	雨花台	方秉彝	
滬甯滬杭甬鐵路局第三小學	下關滬甯路	劉漢鏵	滬甯滬杭甬鐵路局主辦
私立崇穆小學	大禮拜寺巷	馬儉餘	回教主辦
私立清涼村第一小學	古林寺	李德錦	受本局補助經費者
私立清涼村第三小學	清涼山	谷世春	該縣農協主辦
私立豐潤鄉農村小學	豐潤門內	錢世敵	仝上
私立定淮農村小學	定淮鄉	陳意誠	該縣農民協會主辦
私立鼓樓村小學	老菜市	黃光生	仝上
私立西城鄉農村小學	西城陪管家橋	陳紹文	該縣農民協會主辦
私立崇文小學	興中門大街	李汝寅	受本局補助經費者
私立育羣小學	花市大街	蔡汝霖	該鄉農民協會主辦
私立中華女子小學	保泰街	童潤之	教會設立
私立鼓樓小學	鼓樓前街	吳敬堂	仝上
私立鼓樓幼稚園	仝上	陳鶴琴	仝上 仝上

金大校長忽視電影辱國案
▲陳裕光猶持延宕 ▲撤退夏慕仁 ▲封閉青年會

（中央社）金大反對映放辱國影片大會、今日推舉代表謁見該校校長陳裕光、要求即日執行市黨部及該會決議、一、封閉青年會、二、撤退夏慕仁兩案、須得校當局同意、陳校長當答覆執行該兩案、以時日等語、該會以公意所在、事實顯明、理應即日執行、以平衆憤、而保國家光榮、現學校當局猶一意延宕、希圖隨便了事、足見決無誠意、爲貫澈愛國精神起見、特再推派代表請各界援助、並擬出版專刊、喚起全國同胞之注意云、

蔡子民李石曾參觀徐公橋農村

蔡子民李石曾二氏、近來對於中華職業教育社經營之徐公橋農村事業、極爲注意、聞該農村、改進試驗區、已有相當成績、兩君昨以往遊崑山之便、特於清晨順道前往參觀各種設施、到該處時、農民早市尚未散、二氏垂詢頗詳、並至農場公園及合作碾米廠、農具陳列室、民衆茶園、養雞場、魚池等處視察一周、返至該區辦事處、展閱各種圖表簿冊、與主管人員接談甚久、旋各揮寫評語及單條、極表滿意、直至十一時三十分方離該處、赴安亭震川書院及崑山等處云、

金山二小之綁案
湖匪洗劫張堰鎮 綁去師生三十餘

昨據金山教育界某君來滬云、本月一日午後五時、張堰鎮突來盜匪船三十餘隻、大施搶劫、並綁去肉票六十餘人、該匪臨行時、以金山二小學生及教師爲最多、計共三十四人、誠屬駭人聽聞、其中第二高小學生及教師、於二日放回十八人、尚有十六人、猶羈匪穴之中、茲探誌被綁未釋者姓名如下、校長王石人、教育張兆贏、小學生趙慰亭、張也金、黃文俊、黃初鏡、公壽、黃渠清、陶國康、奚澄源、姚叔平、張守一、姚季平、吳東君、黃維經、張似明、顧世傑、據釋回之小學生云、匪穴在太湖邊之龍王廟附近云、

上海公墓　在江灣東北　建築坟墈運柩等事▲均可代辦▼接洽處北蘇州河德安里九弄電話北二六〇六▲章程函索即寄

CHINESE OPTICAL COMPANY　精益　OPTOMETRISTS & OPTICIANS
配眼鏡爲目光計　請戴用精益眼鏡　驗光準確儀器精良　品質高尚價格公平
上海南京路新世界東首　精益眼鏡公司啓

上海搬場公司　首創第一
搬夫四名不取分文　租車每小時四元
第一站大世界西首　第二站河南路老西橋堍　第三站東百老匯路
電話中六一三九三　一八八七七　六一三九四
搬運傢俱嫁粧行李　成績最好

先施屋頂花園
◀大京班男女合演日戲▶
白玉英　壽百歲　麒麟豹　李人傑　劉玉春　王蘭芳　劉榮軒　劉玉樵　（應）崐嵛　寶蓮　張豔霞　劉春泉
打花鼓　（關公）（赴會）　大賓鴻雁　◀三打▶（劍峯山）
夜戲（頭本）（關公出世）

先施樂園華社新編神怪俠義連台名劇
頭集火燒紅蓮寺　准於今夜起演
◀排練純熟添製佈景手續齊備不日開演先此預告▶

先施樂園中外影戲場
中外影片　開演日夜　此片業已審查
中國滑稽影片　妹妹我愛你
美國豔情影片　爭夫豔史

永安天韻樓
大京班四月八號夜戲
周蘭芳　趙君茂　邱德成　吳寶奎　花碧蘭　張慧春　陳吉瑞　譚紅梅　于桂芬　畢小樓　陳君鵬　陸少林　印德山　謝小棠　劉先臣
周克斌　趙少雲　趙海山　李春奎　黃韻秋　馬秀雲　王奎元
七八本穿金寶扇恨

永安天韻樓柳社男女合演白話新劇
湯　王　周　王　胡　王　蔣
呆兒　夢情　生恨　霞美　悲天　白少　桂枝
（日）杜十娘　（夜）上海迷宮（頭本）

永安天韻樓影戲
明星公司著名武術俠義機關新片　火燒紅蓮寺　七集
美國最新社會愛情名片　與遺產
◀本片已經上海電影檢查委員會檢查許可▶

中央大戲院　六馬路跑馬廳附近　電話一三二五九號
（日戲）三點鐘起　五點半起　（夜戲）九點一刻起　今天三場
（日戲）四角　五角　八角　（夜戲）五角　六角　九角
明星公司最近出品社會奇情巨片　新西游記　三集　張石川導演

長江影戲院　院址提籃橋平涼路　電話五〇八〇一
（時間）日場二時四時　夜場七時九時
（價目）二角　日夜一律　幼童減半
華劇公司出品武俠哀情巨片　（雪日）（孤雛）　本月六日起連映三天
（加演台發開間）　日場四時　夜場九時　獨脚戲　萬寶全　其餘節目登載不及
（本片已經上海特別市電影檢查委員會檢查許可）

新中央大戲院　院址北四川路海甯路口　電話四二二三二號
日戲三點起　夜戲八點半起　今天二場
（日戲）三角四角六角　（夜戲）四角五角八角
明星公司著名片　社會奇情政治　頭二集　新西游記　二十大本一次映完

虹口大戲院　乍浦路海甯路　電話北四八一
時間　三點五點一刻　七點一刻　九點一刻
今天開映　俄國貴族浪漫巨片　先敬羅衣後敬人　片中有華文說明

新新屋頂花園
鐘社精神團
（日戲）破鏡重圓　（夜戲）濟公活佛頭二本　（日戲）捉子睹姦　（夜戲）一飯之恩

城南通俗影戲院　大東門南小北門　電話南市八百廿號
●日戲二點半起●夜戲七點九點●價目四角二角幼童減半
今天開映　女盜蘭姑娘
本片已經上海特別市電影檢查委員會檢查許可

上海舞台四月八號夜戲
陳　劉　黃小　劉　楊（李）筱　李
小　魁　小　衡　四永　魁鑫
穆小衡玉麟英　黃玉麟　立奎吉瑞英培
張韻宸陳佩卿
潯陽樓（全本）　虹霓關二本　（銅網陣）（全本）

三星舞臺四月八號夜戲
（夜戲價目）樓下一角　鳳凰廳二元　孔雀廳一元　牡丹廳七角　鸚鵡廳一元　喜鵲廳四角　中樓七角　邊廳角　五廳三角　和合一角　三共廳律角
小孟七　蔣寶印　景韻琴　（小趙）君玉　金碧豔　趙如泉　李桂春（即小達子）　張如庭　劉虹霓　夏玉崑　賈璧云　郭玉蘭　趙東昇
新編宋史武俠機關彩景破天荒好戲
七時登場　二本水泊梁山　諸君早臨

天蟾舞臺男女合演四月八號夜戲
（價目注意）花樓一元　三廳一元　官廳一元　三角　一元　頭等五角　三層三角　花樓三百　特等二角　二十百　三等文　頭層一角　一等百　一五十
方玉樓　陳鶴峯　董志揚　劉奎官　王芸芳　（小楊）月樓　麒麟童　劉漢臣　楊鼐儂　吳繼蘭　金碧玉　李豔芳　李琴芳
新排新劇◉七本封神榜◉今夜開演

榮記大舞台男女合演四月八號夜戲
價目注意　官廳八角　花樓月角　七正廳六角　包特五角　二頭等三角　三等二角　二層角
（孫張苗粉金高　筱筱　王林筱曹陳于）
（慶少勝菊少雪　菊香　少樹月毛嘉達）
（芬泉春花山樵　紅紅　泉森紅包寶仙）
◀七時半登場初次起演新排新劇▶
頭本武則天

丹桂第一台四月八號夜戲
韓金奎　王豔秋　筱寶芬　趙君玉　白玉崑　蓉麗娟　蓋玉廷　張桂芬　白玉霜　陳子良
◀三本驚天動地▶

林記更新舞臺四月八號夜戲
價目注意　優等七角　特別五角　頭等三角　二等二角　三等九分
張月亭　古城會
◀全體合演▶
初次開演（五六本嘉興八美圖）七時登場

天蟾舞臺續排空前偉大香豔新劇◀
▶編導純熟擇吉開演先此公布務希注意
今夜開演偉大新劇
七本封神榜
八本封神榜